EL DIARIO PALENTINO

Fundado en 1882 y 1890
N.º REFUNDIDO 5.189

TELEFONOS
1526 IMPRENTA
1353 REDACCIÓN
2006 ADMINISTRACIÓN

EL DIA DE PALENCIA
(Franqueo concertado)

DIRECCIONES
DIRECCIÓN Y TALLERES: MAYOR, 147-151
APARTADO DE CORREOS, 17

DOMINGO 26 MAYO 1957

EDICION MADRUGADA
1'20 pts.

ROSSELLINI, no se divorciará de Ingrid Bergman

Nueva Delhi, 25.—El director cinematográfico italiano Roberto Rosselini, ha desmentido los rumores circulados en el sentido de que proyecta divorciarse de su esposa, la famosa actriz cinematográfica Ingrid Bergman.

Negó también que tuviese intenciones de entrevistarse con el jefe de Gobierno indio, Jauarharlal Nehru.—Efe.

Aumenta el volumen de agua en los embalses

Madrid, 25.—En 25 millones de metros cúbicos aumenta el volumen total de agua embalsada en relación con el sábado 18 de mayo. Los volúmenes embalsados en el día de hoy son 7.429 millones. Comparados con lo de análoga fecha de 1956, que fueron de 9.389, resulta una diferencia en menos con el año actual de 1.960 millones.

Viejos ídolos del ring

El famoso, el gigante, el que fué campeón del mundo y sensación del ring, Primo Carnera, se encuentra actualmente en Madrid. Una de sus primeras visitas ha sido para su amigo el gran campeón español Paulino Uzcudun, que pertenece a la misma época de su cartel. Los dos extraordinarios boxeadores aparecen de nuevo juntos, fuera del cuadrilátero, en esta fotografía que ha sido obtenida cuando paseaban por las calles de la capital de España.—(Foto Cifra)

El Sha de Persia, acompañado del Caudillo, visita el Museo del Prado

Por la tarde se trasladaron a El Escorial y Valle de los Caídos

Este grandioso monumento podrá ser inaugurado el próximo día 18 de Julio

Madrid, 25. — El soberano iraní, acompañado por el Jefe del Estado español, realizó una visita esta mañana al Museo del Prado, que ha durado exactamente desde la doce hasta la una de la tarde. El Caudillo vestía uniforme de Capitán general de diario, ostentaba la Gran Cruz Laureada de San Fernando, y la Medalla Militar. El monarca persa un traje gris oscuro. Precedía al automóvil, ocupado por ambos Jefes de Estado, una sección de motoristas y detrás el vehículo en que iban el Jefe de la Casa Militar de Su Excelencia, Teniente general Esteban Infantes y el segundo Jefe de la Casa Civil, señor Fuertes de Villavicencio.

A la entrada del Museo, fueron recibidos por el ministro de Educación Nacional, don Jesús Rubio; Subsecretario de Asuntos Exteriores, Marqués de Santa Cruz; director general de Bellas Artes, señor Gallego Burín; director de la Pinacoteca, señor Alvarez de Sotomayor; subdirector, señor Sánchez Cantón; Secretario, don Angel Echenique; Vocales, Marqués de Moret y Maestro Benedito. También se hallaban allí el Capitán general de la Región, Teniente general Rodrigo y el profesor y académico don Emilio García Gómez.

Recorrieron las principales salas, deteniéndose ante los cuadros que en ellas se conservan y preferentemente ante el de Carlos V, fué explicándoles en francés el señor Sánchez Cantón, las características principales de cada joya pictórica y el soberano demostró en muchas ocasiones un perfecto conocimiento en materia de arte señalando fechas y épocas del nacimiento de los pintores. Así recorrió las salas de Velázquez, Goya, primitiva escuela italiana, etcétera. Formuló preguntas al ministro de Educación Nacional y al director general de Bellas Artes sobre determinados aspectos que fueron contestadas para perfecto conocimiento del monarca.

Luego descendieron a la planta baja del Museo en donde están instaladas las nuevas salas en una de las cuales figuran los dibujos de Goya, y recorrió otras en las que se guardan valiosas colecciones de medallas de distintos países así como obras de arte en cristal, madera y otras clases. Finalmente se detuvo ante la dama de Elche dándose por terminada la visita de la que quedó encantado el egregio huésped.

A la salida fué obsequiado con una espléndida colección de fotografías lujosamente encuadernadas así como de un álbum completo de las obras de Goya.

Mientras duraba la visita fué congregándose en torno al Museo del Prado una gran cantidad de público que hizo objeto al Sha de Persia y al Generalísimo Franco de cariñosísimas demostraciones de simpatía y afecto. Los soberanos almuerzan en la intimidad en el Palacio de la Moncloa y a las tres y media de la tarde irán al Escorial para visitar el Monasterio y el Valle de los Caídos. —

EL SHA DE PERSIA VISITA EL ESCORIAL

San Lorenzo de El Escorial, 25. — Acompañado de S. E. el Jefe del Estado, visitó este Real Sitio el Sha de Persia, que llegó a las cuatro y cuarto de la tarde.

El Caudillo vestía de paisano y el soberano persa llevaba uniforme militar. En la comitiva figuraban los ministros de la Gobernación, señor Alonso Vega y subsecretario de la Presidencia, señor Carrero Blanco; jefe de la Casa militar, teniente general Esteban Infantes; presidente de la Diputación, marqués de la Valcavia y ayudantes de servicio del Generalísimo.

Los ilustres visitantes fueron recibidos en la puerta principal del Monasterio por el capitán general de la primera región, teniente general Rodrigo; director general de Seguridad general Hierro; autoridades locales; Prior del Monasterio; director y consejeros del Patrimonio Nacional y administrador del mismo.

El Generalísimo y el monarca del Irán visitaron el patio de los reyes, basílica, altar mayor, habitaciones de Felipe II y de la princesa Clara Eugenia, los panteones, patio de los Evangelistas, escalera principal del Monasterio, biblioteca, donde el egregio huésped examinó detenidamente los manuscritos árabes y el "Códice Aureo", de 1039. Seguidamente pasó al coro y examinó el facistol de 300 kilogramos, que contiene los cuatro libros de horas, iluminados por los Jerónimos en el siglo XVI y construídos con pieles de ternera enteras. Seguidamente pasó al Palacio de los Borbones y en el despacho de Carlos IV firmó en el libro de visitantes ilustres, en compañía del Jefe del Estado.

En los salones del palacio les fué servido un refresco y seguidamente, el Sha de Persia, acompañado del Generalísimo, salió para visitar el Valle de los Caídos.—Cifra.

LA VISITA AL VALLE DE LOS CAIDOS

Cuelgamuros, 25.—El soberano persa, con el Jefe del Estado español, Generalísimo Franco, han visitado el Valle de los Caídos, adonde llegaron minutos después de las seis de la tarde, acompañados por las personalidades de sus séquitos.

En primer lugar, visitaron las obras que todavía se realizan en una de las partes laterales de la cripta y luego recorrieron la residencia de los frailes, deteniéndose en las celdas e instalaciones interiores que están perfectamente terminadas y a punto de ser ocupadas. Luego se trasladaron a la cripta, también a falta sólo de pequeños detalles y el arquitecto de las obras, don Diego Méndez, explicó el desarrollo de las mismas desde su comienzo. El soberano persa escuchó con mucha atención estas explicaciones y luego tomaron el ascensor hasta el pie de los evangelistas contemplando durante varios minutos el soberbio panorama que ofrece la naturaleza. Volvieron a bajar a la cripta y vieron las fosas abiertas junto al altar, en las que reposarán los caídos de la guerra de Liberación. Según manifestó el señor Méndez al egregio visitante y al Caudillo, el grandioso monumento podrá ser inaugurado el día 18 de julio próximo.

El rey iraní se mostró profundamente emocionado ante la grandiosidad de la obra realizada, que evidentemente llama la atención por sus características extraordinarias y por la difícil construcción en plena roca. Terminó la visita a las siete de la tarde y emprendieron el regreso a Madrid para dirigirse al Palacio de la Moncloa.

Durante la visita, las campanas de la cripta fueron echadas a vuelo y un magnífico órgano interpretó una composición.—Cifra.

Hay que facilitar armas atómicas a los aliados de Norteamérica - dice Sprague

Wáshington, 25.—El secretario adjunto de Defensa norteamericano, Mansfield D. Sprague, ha manifestado que el único medio de atajar el «creciente peligro» que supone el poder militar soviético, es facilitar a los aliados de Norteamérica «las últimas armas atómicas». En una declaración ante el Comité de Relaciones Exteriores del Senado, Mansfield D. Sprage, dijo que el programa estadounidense de ayuda militar al mundo libre, es fundamental e irremplazable.—Efe.

EL PARLAMENTO GRIEGO APRUEBA LA POLITICA INTERIOR DEL GOBIERNO

Atenas, 25.—El Parlamento ha terminado sus cinco días de debate sobre la política interior del país consiguiendo un voto de confianza para el Gobierno. La política del Gobierno griego fué aprobada por 159 votos en favor y 130 en contra. Entre las cuestiones aprobadas figuran la aprobación de la doctrina de Eisenhower para el Oriente Medio, la política del Gobierno en relación con Chipre y otras medidas de tipo interior.—Efe.

Una condesa polaca asesinada en el metro de Londres

Entre sollozos antes de morir, murmuró estas palabras «¡bandidos, bandidos, me han apuñalado!»

Londres, 25.—Una condesa polaca de 73 años de edad ha sido asesinada en uno de los pasillos abarrotado de gente de la estación del metro de Gluocester en Londres. Una persona desconocida apuñaló por cuatro veces consecutivas a la condesa Lubienska, presidenta de la Comisión de Ayuda a los Veteranos de la Guerra Polaca refugiados en Inglaterra. Nadie vió cómo se cometía el crimen. La policía ha registrado todos los alrededores pero nada pudo encontrar que la encaminara hacia el asesino. La condesa murió esta mañana en el hospital a consecuencia de las heridas que sufrió en el pecho.

El desgraciado suceso ocurrió después de las 22 (hora española) de ayer. La condesa se dirigía desde el andén hacia uno de los ascensores cuando fué apuñalada. La estación de Gloucester está situada en uno de los barrios más aristocráticos de la ciudad. Los pasillos de la estación rebosaban de público —acababan de llegar todos los trenes procedentes de Picadilly.

El encargado del ascensor Emmanuel Akinyemi descubrió a la condesa cuando acababa de bajar. Hacía un momento había subido el ascensor lleno de gente. Serían las 22'18 (hora española), aproximadamente, entonces vió a la condesa que entre sollozos murmuraba unas palabras: «Bandidos, bandidos, me han apuñalado», entendió el ascensorista. Sangraba abundantemente, ha declarado el encargado del ascensor. Según las mismas declaraciones Akinyemi se dirigió a por agua intentando ayudar a la pobre señora. Como nada podía hacer llamó a la policía. Funcionarios de Scotland Yard se personaron inmediatamente en el lugar del suceso.

Según ha indicado la policía la condesa Teresa Lubienska, no ha sido robada. Aunque se realizó un minucioso registro a través de todas las estaciones de la línea no ha podido descubrirse nada por el momento. El asesino, pues, sigue en el más oscuro misterio.—Efe.

Conmemoración del famoso vuelo de Lindberg

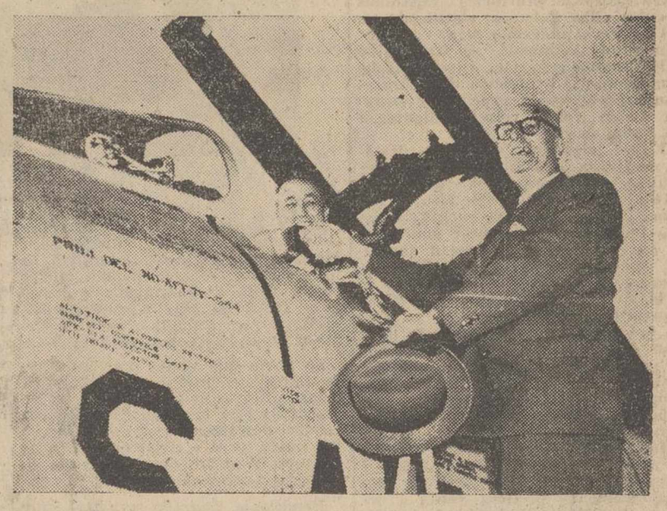

Paris. — El piloto americano mayor Robinson Risner es felicitado a su llegada al aeródromo de Le Bourget por M. Renvoise, que hace 30 años fué jefe de dicho campo y tuvo el honor de expresar su felicitación al coronel Lindbergh al final de su famoso vuelo transatlántico sin escalas a bordo del «Spirit of St. Louis», que ahora se conmemora, y para lo cual este piloto, paisano del coronel ha realizado el mismo vuelo pilotando un «Sper-Sabre» FIOOF a reacción, en el que ha tardado 6 horas y 40 minutos. Lindbergh lo hizo en 33 horas y 27 minutos

Foto Cifra Gráfica

¡Oído al número!

Premios mayores del sorteo de la Lotería Nacional

Madrid, 25.—Relación de los once primeros premios del sorteo de la Lotería Nacional celebrado hoy:

Premiado con 400.000 pesetas, el número 51.013, ha correspondido a Santander.

Premiado con 200.000 pesetas, el número 36.767, ha correspondido a Oñate, Salamanca, Pamplona, Madrid, Vigo, Sevilla, Madrid, Madrid, Sevilla, Madrid.

Premiado con 100.000 pesetas el número 31.412, ha correspondido a Madrid, Palma de Mallorca, Madrid, Pizarra, Vallecas, Melilla, Madrid.

Premiados con 6.000 pesetas, han resultado los números siguientes:

16.548, Madrid, Alicante, Manacor, Santander, Pamplona, Ceheguín, Lora del Río.
23.636, Madrid, Mieres, Torrelavega, Barcelona, Bilbao, Sevilla, Barcelona, Madrid, Madrid y Puerto de Santa María.
27.067, Madrid, Zafra, Alcoy, Bilbao, Palma de Mallorca, Barcelona, Madrid, Madrid, Granada y Badajoz.
42.839, Madrid.
33.012, Sevilla.
35.602, Valencia.
31.080, Lérida, Sama de Langreo, Valladolid, Madrid, Bilbao, Bilbao, Madrid, Barcelona, Campanillas y Granada.
48.851, Barcelona.—Cifra.

Epidemia de gripe en TOKIO

Tokio, 25.—Las autoridades sanitarias de la capital nipona han anunciado hoy oficialmente, que Tokio está siendo invadida por una segunda ola de gripe, epidemia que se está extendiendo por toda Asia.

La oficina de Sanidad Pública de la ciudad manifestó que el Instituto Antiepidémico Nacional ha conseguido aislar el virus de la influenza y ha confirmado que este virus es el responsable de una gran cantidad de casos de "gripe" que ha obligado a cerrar tres escuelas públicas y ha producido la suspensión de las clases en todo Tokio.

Los centros sanitarios están distribuyendo vacunas y han anunciado que una gran campaña de vacunación comenzará el lunes.

Es éste el segundo gran ataque de gripe que sufre la población de la capital japonesa.—Efe.

Lea en planas interiores nuestro "SUPLEMENTO AGRICOLA"

Atentado contra Perón

Explotó una bomba, dentro del coche que iba a recoger al expresidente argentino

Caracas, 25.—Una bomba ha hecho explosión en el interior del coche del ex presidente argentino Perón, al paso del vehículo por el centro de esta capital y cuando, al parecer, iba a recoger en su casa al general. El conductor, único ocupante del automóvil, resultó ileso.

Las autoridades iniciaron inmediatamente una investigación.—Efe.

Caracas, 25. — Son dos las bombas que hicieron explosión en el coche del ex-presidente Perón. Dos bombas con movimiento de relojería, colocadas una en el motor y la otra en el portaequipajes del vehículo. Al producirse la explosión, el mecánico particular de Perón, Isaac Gilaberti, acababa de estacionar el coche —un Mercedes-Benz— a cuatro manzanas de distancia de la Jefatura de Policía.—Efe.

Las alas salvadoras

Palma de Mallorca.—He aquí a los pasajeros del hidroavión británico de la línea Mallorca-Southampton subidos a las alas del aparato en espera de ser trasladados a tierra en lanchas de salvamento. El hidro, al despegar de la bahía de Pollensa sufrió avería u chocó con unos escollos, inundándose la cabina. Los trabajos de salvamento se realizaron en 20 minutos y los pasajeros en número de 57 fueron puestos a salvo. Esta foto fué obtenida por uno de ellos

Foto Cifra Gráfica

Nuevo aplazamiento de las pruebas nucleares

Las Vegas (Nevada), 25.—De nuevo han sido aplazadas las pruebas nucleares que han de celebrarse en este lugar de los Estados Unidos. La causa es la misma de hace nueve días: Vientos desfavorables.

Ahora, funcionarios de la Comisión de energía atómica, han manifestado que la primera prueba es posible que se realice mañana, no obstante el viento y otras condiciones atmosféricas, tienen la palabra.—Efe.

Colaboradores de DIARIO - DIA

LA EXPOSICION NACIONAL DE BELLAS ARTES

Por ANTONIO J. ONIEVA

COMO todos los años, he visitado también en éste la Exposición Nacional de Bellas Artes, instalada en los dos Pabellones del Retiro. Las obras expuestas, de todas clases, ascienden a 745. Según nos dicen, el Jurado tuvo que rechazar un millar más; no siempre por razón de calidad, sino por falta de espacio.

Todas las obras —especialmente las pictóricas— se pueden distribuir en dos lotes: las figurativas y las abstractas. Arte figurativo —nos explica un enterado— es el que expresa la forma o figura de las cosas, sean una persona, un árbol, un animal o un cacharro cualquiera. Arte abstracto es el que expresa estados de espíritu sin relación con una figura determinada.

En una clasificación más amplia, encontramos los siguientes grupos: 1.º, los aferrados al arte tradicional, realistas, académicos, fieles en todo lo posible al natural; 2.º, los que forman el natural según su propio temperamento, prescindiendo de la cosa «en sí» para convertirla en la cosa «en mí»; 3.º, los que no atreviéndose a incurrir en el abstractismo, destacan las formas primarias, geométricas, en que la realidad está incursa; 4.º, los que a través de un galimatías de líneas y planos de color, aluden a formas que el espectador debe descubrir, como en el conocido acertijo «¿dónde está la pastora?»; y 5.º, los abiertamente abstractos.

Nosotros no somos exclusivistas: todo arte nos parece bien a condición de que sea bueno, y lo mismo aplaudimos un retrato de señorita al estilo del XIX, estirándose el guante de una mano, como una serie de manchas de color; a condición de que todo ello sea bello, armónico y esté tratado con sinceridad. Lo que ya no nos satisface son los «pastiches»; el quiero y no me atrevo o el quiero y no puedo. Esos titubeos, esas indeterminaciones, ese querer parecer y no atreverse, nos desagradan. O figurativo o abstractista, con todas sus consecuencias.

Bien se ve por esta Exposición que el nuevo arte español anda buscando sus caminos, aunque no lo sean propios. Los artistas ya consagrados tienen su arte invariable, y es difícil, por no imposible, que modifiquen sus características mediante las cuales formaron su personalidad reconocida. Son los jóvenes los que marchan desasosegados. Unos no quieren nada con el arte tradicional, y otros, los más radicales, huyen como de la peste del arte figurativo. Estos son los de las manchas de color más o menos geométricas, que a veces se parecen a vidrieras, o los de las líneas constructivistas, que semejan un enrejado disforme, aunque cuidadosamente estudiado. No se les pregunte a unos ni a otros lo que han querido representar: no entenderían esta pregunta. Se trata de emociones interiores que ellos han sentido y con las que quisieran sintonizar el ánimo del espectador.

Pero aun entre los abstractistas los hay de dos clases: los de ida y vuelta, y sólo los de ida. Los primeros son aquellos que han probado dominar el color, la luz y la forma; o sea, «que saben pintar figurativamente tan bien como cualquiera de los de este grupo»; pero que por insatisfacción de un arte ya hecho, trasmutan la visión exterior por la interior, y en un alambicamiento sutilísimo de sus concesiones, se entregan decididamente a sus estados psíquicos, que son los que expresan, sin importarles que sean o no comprendidos. Los segundos son los que no saben siquiera dibujar, y tratan de asombrar al espectador ingenuo con cuatro «cosas» que quieren parecer atrevidas y que no expresan nada, porque también nacen de una nada.

Los primeros merecen todo nuestro respeto, porque pintan con dignidad y sacrificio, aun a sabiendas de que no suscitarán sino sonrisas, cuando no burlas sangrientas; podremos decir que están equivocados (eso quién lo sabe), pero no que son insinceros. Los segundos no merecen ni el tiempo que empleamos en mirar sus obras.

Esto último, aunque no en términos tan radicales, decimos de los del «pastiche». Quisieran aparecer modernos y presentan verdaderas atrocidades; mezcolanza de realismo dislocado y de geometrismo desustanciado; pasta amontonada en toda su crudeza y contrastes chillones que se abofetean entre sí; deformaciones sin ton ni son y rayas negras tiradas con la regla por encima de las formas...

Hay también un grupo de primeras medallas que van por el Premio de Honor. Aquí no hay, naturalmente, artistas abstractos, ni siquiera deformistas. Pero todos ellos poseen personalidad acusada, lo que prueba que se puede ser «moderno» sin apelar a exageraciones. Son modos distintos de «ver» y de «interpretar»; supuesto que si la realidad es la misma, los temperamentos que la contemplan son distintos. Solo los objetivos fotográficos reproducen la realidad «misma». En cambio, tratándose de artistas, las cosas no las ven «con» los ojos, sino «a través» de ellos.

Exclusivo para EL DIARIO PALENTINO-EL DIA DE PALENCIA
(Prohibida la reproducción)

Hermanos siameses separados

Youngstowns (Ohio, EE. UU.), 23.—Los médicos del hospital de Youngtowns han conseguido separar a los hermanos siameses James y John Freeman, que nacieron el 27 de abril pasado unidos por el abdomen, en una operación que ha durado cuatro horas. El estado de los pequeños después de la intervención quirúrgica, es satisfactorio.—Efe.

2 noticias de color

1) ¿Se mueve la tierra bajo nuestros pies?

Nápoles, 25.—«La tierra se mueve bajo nuestros pies»; he aquí la importante cuestión que destacados astrónomos belgas e italianos tratarán de revelar escudriñando cuidadosamente las estrellas.

El Dr. Mario Fichera, del Observatorio de Capodimonte, de Nápoles, ha salido la pasada noche para Bruselas, donde se unirá a los astrónomos belgas del Real Observatorio de Uccle, para realizar una serie de investigaciones destinadas a comprobar la «teoría de Wegener», según la cual todos los continentes no están fijos, sino que se mueven lentamente.

Según la famosa teoría de «Wegener», inicialmente las tierras de nuestro planeta formaban una sola masa continental que después se dividió en diversas partes que no están fijas, sino que mueven. El continente americano hacia el Oeste; la India y Australia, hacia el Este, permaneciendo en el centro Europa, Asia y Africa.

Los astrónomos y científicos belgas e italianos planean verificar esta teoría observando sistemática y cuidadosamente el paso de las estrellas. Si las estrellas pasan sobre Bruselas aunque sea una pequeñísima mícra de segundo antes o después de lo previsto, ello sería indicativo de que el continente europeo se está moviendo.

El Observatorio de Capodimonte ha enviado también a Bélgica un instrumento especial para medir el paso de las estrellas, conocido por el nombre de «Aparato Bamberg».—Efe.

2) Las mujeres están en mayoría en Soria

Soria, 25.—La mayoría femenina sigue predominando en Soria y su provincia, según datos publicados en el último número del Boletín de Estadística correspondiente al mes de abril y referidos al mes de febrero. En dicho mes, en la provincia nacieron 66 niños y 121 niñas y en la ciudad 16 niñas y 21 niños. La diferencia en más de mujeres sobre los hombres alcanza en Soria 1.628, y en la provincia, 563. La población total es de 17.326 para la capital y 156.507 para la provincia. La pervivencia del régimen pastoril en algunos pueblos del Norte, motiva el que en varios de ellos, durante la época del invierno, la casi totalidad de los habitantes sean mujeres, que realizan diversas funciones características de los hombres, cesando en estos quehaceres cuando regresan los hombres de Andalucía, bien sea pastoreando los ganados o de realizar trabajos agrícolas en las dehesas extremeñas y andaluzas.—Cifra.

M.C.D.2022

PALENCIA AL DIA

Vuelven las gabardinas

Irremisiblemente, vuelven las gabardinas. Parecieron idas definitivamente, pero —como en «Los Claveles—», vuelven. Pocos se resisten a no abrir los armarios y extraer de ellos esta prenda de entretiempo, tan util —hoy, particularmente— cuando el sol, completamente bloqueado por esta masa de nubes comuliformes, se eclipsa totalmente; el cielo se cierra en plomo; la temperatura baja; sopla un viento frío; y la lluvia amenaza, y hasta, aunque sólo haya sido en pequeñísimas aguarradillas descarga por algunos sectores de la urbe. Estamos dando el esquinazo a mayo; junio, con su proclamación oficial del verano, está, como quien dice, al alcance de la mano; y parece un poco ridículo continuar con la ropa de abrigo y los sobretodos, pero la integridad física es lo primero, y, contra esta intemperancia del tiempo que atravesamos, no hay más remedio que volver a poner de actualidad las gabardinas, y, detrás de ella, como detrás de una adarga, ir sorteando las embestidas de los fríos dominantes.

En la mañana de ayer, nuestras primeras autoridades procedieron a la clausura, en el Campo de la Juventud, del XIV Concurso Nacional de Aeromodelismo, en el que han participado 24 provincias españolas —entre ellas Palencia, clasificada en un honroso undécimo lugar—, y que tan interesantemente se ha venido celebrando en nuestra capital. Hubo una flamante exhibición de aparatos con espectaculares pruebas, y entrega de los trofeos correspondientes a los ganadores.

En el panorama deportivo, destaca la junta general de socios celebrada en la noche del viernes, por el «Atlético de Palencia». Se hizo un balance de temporada, de cuentas y, sobre todo, de aspiraciones; poniéndose en evidencia la necesidad absoluta, si es que se desea que Palencia alcance otras superiores metas, de ir a la fusión de los dos clubs locales representativos de la ciudad; ya que, de lo contrario, persistiendo la división, se debilitarían los esfuerzos, por la escisión de partidarios y recursos, malográndose nuevamente el firme propósito que a todos los palentinos debe animarnos de alcanzar la Segunda División.

Hoy domingo se celebrará el «Día de la Acción Católica», con diversos y solemnes actos, que tendrán el prólogo íntimo de la Hora Santa a celebrar hoy en la S. I. Catedral, dirigida por el Prelado de la Diócesis.

Y el lunes, se inaugurará el interesante cursillo de Avicultura, organizado por el Colegio Provincial de Veterinarios, que, bajo la presidencia del señor Gobernador, se celebrará en la Sindical.

Nada más registra la actualidad diaria, que, por causa de las nubes predominantes, se cierra en gris, como una pintura compostelana.

Conserve limpios sus muebles

¿Están sus muebles todo lo limpios que usted quisiera? ¿Tiene alguno con manchas, rozaduras o que haya perdido el brillo?

Si quiere dejarlos como nuevos, límpielos con GLASOL. Verá cómo les da nueva vida, quitando las manchas y rozaduras y produciendo un hermoso brillo seco que hará parecer al mueble recién barnizado.

GLASOL puede ser aplicado por cualquiera y en un momento se limpia el mueble sin ningún esfuerzo. Pruébelo y le encantará.

Cartelera

TEATRO PRINCIPAL

Presenta el grandioso estreno «El caballero de la banda negra», en tecnicolor, con Vittorio Gassman. La más espectacular superproducción que ha realizado el cine italiano.

GRAN TEATRO ORTEGA

5, 7.45 y 10.30: «El imperio del terror».

CINE PROYECCIONES

«La sombra de una mujer» y «Las diabólicas».

CINE CASTILLA

«Piedras vivas» y «Malagueña».

CINE GRAN VIA

«El sol sale todos los días» y «Tempestad sobre el Nilo».

CINE OTERO

A las 3, infantil: «Guantes grises». A las 5: «El rey del Oeste» y «Fuego sobre Africa». Programa tolerado.

CALIFICACION MORAL:

«Tempestad sobre el Nilo» (2), «El caballero de la banda negra» (3), «La sombra de una mujer» (3R), «Piedras vivas» (2), «El sol sale todos los días» (5), «Las diabólicas» (4), «La escondida» (5), «El imperio del terror» (3R), «Malagueña» (3), «El rey del Oeste» (2), «Guantes grises» (2), «Fuego sobre Africa» (3).

Los números que figuran entre paréntesis al final de cada obra, expresan la calificación moral dada por la «Oficina de Espectáculos» dependiente de la Comisión Episcopal de Ortodoxia y Moralidad: 1: Todos incluso niños.—2: Jóvenes.—3: Mayores.—3-R: Mayores con reparo.—4: Gravemente peligrosa.—5: Sin calificar.

Vida Sindical

SINDICATO PROVINCIAL DEL ESPECTACULO

Grupo de Música

A partir de esta fecha y de acuerdo con las instrucciones recibidas del Mando Nacional, queda suspendido temporalmente la tramitación de expedientes para la obtención de carnet de músico de categoría «Comarcal».—El Jefe del Sindicato Provincial.

CARNET DE SOCIEDAD

Enlace Herrero Caballero-González Martín

(Foto «Estudios Madrid»)

En la Iglesia Parroquial de Nuestra Señora de la Calle y ante el altar Mayor primorosamente adornado, se ha celebrado el matrimonial enlace de la bella y distinguida señorita Elisa González Martín, con don Viriato Herrero Caballero, Jefe de Delineación en la Renault de Valladolid.

La novia que vestía precioso traje de encaje de Guipur y original diadema con velo de tul ilusión, hizo su entrada en el templo, del brazo del padrino don Eliecer Herrero, hermano del novio, y éste daba el suyo a la madrina y prima de la contrayente señorita Angelines Meléndez Martín.

Bendijo la Sagrada unión el muy ilustre señor don Vicente Matía, Arcipreste de la Santa Iglesia Catedral, quien pronunció elocuentísima plática ensalzando las virtudes del matrimonio. Fué portadora de las arras la encantadora niña Eva-Mary Herrero Llorente, sobrina del novio.

Firmaron el acta como testigos por parte de la desposada, D. Evencio González Ruiz, industrial de esta plaza y padre de la contrayente; don Severino Meléndez Velasco, don Justiniano Casas, don Jesús Saldaña, don Sixto Gil, don Cipriano Gil, don Vidal Presa, don Francisco Herrero, don Angel Primo y don Darío Gil.

Y por parte del novio, don Pedro Alvarez, don Edmundo Rodríguez, don José Jiménez, don Eugenio Díez, don Antonio Contreras, don Jesús Cueto y don Angel Muelas.

Los numerosos invitados fueron obsequiados con un suculento banquete en «Bodas La Rosario».

El nuevo matrimonio salió en viaje de luna de miel para varias ciudades de la Península e Islas Baleares. Fijarán su residencia en Valladolid.

Enlace Paniagua Fernández-Rodríguez Chacón

(Foto «Estudios Madrid»)

Ante el Altar Mayor de la Iglesia de Nuestra Señora de la Calle, que se hallaba profusamente iluminado y adornado con flores, contrajeron matrimonial enlace, el viernes día 24, la señorita María de los Dolores Rodríguez Chacón, con don Arturo Paniagua Fernández.

La novia, que vestía un lujosísimo traje blanco de encaje de Bruselas, con velo de tul ilusión, con corona de perlas y ramo de azahar, hizo su entrada en el templo del brazo de su padrino don Luis Bores Rodríguez-Carreño; y el novio, con uniforme del Cuerpo de Profesores Mercantiles, al que pertenece, dando el suyo a su madrina doña María Ascensión Gala de Rodríguez.

Bendijo la sagrada unión el señor Cura Párroco de dicha Iglesia, don Félix Arenillas.

Fueron portadores de las arras, los encantadores niños Carmina Bores Paniagua y Rafaelín Rodríguez Gala, sobrinos de los contrayentes.

Firmaron el acta como testigos, por parte de la desposada: don Julián Ibáñez, don Valentín García Fernández, don Dionisio Valverde, don Gregorio Chacón Fernández, don Teodoro Chacón Fernández y don Gamalier López Sánchez. Y por parte del novio: don Dionisio Fernández García, don Carlos Arconada Pastor, don Emiliano Relea Porro, don Aquilino Alvarez Baquerín y don Luis Domínguez.

Los numerosos invitados fueron obsequiados con un banquete en el Hotel Iberia.

El ya nuevo matrimonio Paniagua Fernández-Rodríguez Chacón, salió en viaje de luna de miel para Madrid, Barcelona y Palma de Mallorca.

Les damos nuestra enhorabuena, que hacemos extensiva a sus respectivas familias.

LENCERIA IDEAL, DE MADRID

expondrá sus colecciones de juegos de cama, mantelerías y lencería fina, en el HOTEL JORGE MANRIQUE, de PALENCIA, los días 27 y 28 de Mayo

GOBIERNO CIVIL

SECRETARIA GENERAL

Por O. M. del Ministerio de Comercio de 30 de enero pasado («B. O. del Estado», número 34), se dictaron reglas para la circulación, transporte y venta de crustáceos y moluscos en tiempo de veda.

El punto sexto de dicha disposición Ministerial determina que las autoridades provinciales en el interior, ejercerán los servicios de vigilancia e impondrán sanciones a los contraventores de la Ley.

Lo que se recuerda por medio de la presente para general conocimiento, debiendo los agentes de mi Autoridad extremar la vigilancia para el cumplimiento de cuanto en ella se dispone, denunciándome a los infractores.

Palencia 25 de mayo de 1957.—El Gobernador Civil, **Víctor Fragoso del Toro.**

Cuatro Cantones

A la ciudad, lo de la ciudad

A la ciudad, lo que es de la ciudad. Parece que es ésto lo que el Municipio, en su última sesión, ha querido manifestar y poner en vías de cumplimiento, al acordar que del casco urbano de la capital, desaparezcan las cuadras que dentro del mismo se encuentran diseminadas.

Al centenar llegan establos y cuadras, algunos de ellos con tan elevado número de ganado que, aparte de lo inadecuado de su presencia (vista o adivinada), suponen una auténtica molestia para los habitantes de sus inmediaciones.

Las cuadras ahora van a desaparecer por un riguroso turno de necesidad. Un racional sentido que los tiempos modernos imponen en el modo humano de vivir, viene a borrar de Palencia —como de otras ciudades ha ido desapareciendo— una promiscuidad que no tiene razón de ser.

Es que hay que dar a la ciudad lo que es de la ciudad.

La «moto» enemigo «X»

Otra clase de habitantes merecen también la atención municipal. No se trata de racionales; ni siquiera de irracionales. Se trata sencillamente de máquinas. Las «motos».

De acuerdo en que la adquisición de una «moto» encierra una predestinación, que puede ser traducida en un brazo en cabestrillo, pero esto resérvese a la interpretación privada. Lo cierto es que estos artefactos motorizados reportan un servicio indiscutible en la «era de las prisas», que es el tiempo que vivimos.

No se trata de que las «motos» sean ahuyentadas de la ciudad. Nos referimos sencillamente a que las normas de la circulación se cumplan inexorablemente. Estos vehículos cruzan nuestras calles y calzadas como exhalaciones, en muchos de los casos, con riesgo de los que caminan en el «coche de San Fernando». Concretamente por los Cuatro Cantones atraviesan al ritmo de una velocidad que a veces resulta escalofriante para «andar por casa».

En el paso de los Cuatro Cantones hay una lógica norma de circulación, por lo que los ciclistas han de apearse de sus máquinas. ¿Por qué en tal tramo urbano la velocidad de las motos no se reduce al mínimo necesario para hacer la breve travesía con la suficiente garantía de seguridad?

Este es otro problema que necesita atención, porque es llegada la hora, con la proximidad estival, en que el ejército de «motos» irrumpe vertiginosamente en calzadas y avenidas, como un torbellino incontenible.

La feria salvada

Y pues que a vueltas con el Municipio andamos, no estará mal que registremos la salida del programa de la «feria chica». Hace unos días se dió ya a la publicidad. Como festejo destacado figura la corrida de Pentecostés. La afición palentina verá en el coso de arena y sol la tremenda emoción legendaria de los miuras, los de los negros presagios, en cuyas astas según canta el romance va colgada la luna de la muerte.

Miuras en la fiesta brava de la Feria chica. Quiere esto decir que la feria, espectacularmente se entiende, se ha salvado de lo rutinario.

SUCESOS LOCALES

ACCIDENTE. — Según sus propias declaraciones, cuando el vecino de Villalobón, Pedro Santiago Sevilla, de 40 años, casado, marchaba en una moto por la derecha, chocó violentamente contra Quintano Blanco, de Grijota, el cual pedaleaba con su bicicleta por la izquierda.

Como consecuencia del encontronazo, Pedro Santiago fué trasladado a la Casa de Socorro, donde le apreciaron una contusión con erosiones en la región superciliar izquierda, de pronóstico leve, habiéndose dado cuenta al Juzgado correspondiente.

IRASCIBLES. — Sobre las doce y media de ayer, en la Plaza del General Ferrer, en nuestra capital, el vendedor ambulante, vecino de Zaragoza, Joaquín Faulo Alcaina, de 36 años, casado, inició el pregón de su mercancía, formándose rápidamente el correspondiente corro de curiosos a su alrededor.

Así las cosas y cuando la concurrencia ya era numerosa, pasó al número fuerte de su venta: «A quien me enseñe diez duros le doy esta cartera de cuero». Tímidamente se alzaron algunas manos, a quienes se les entregó la tal cartera, embolsándose otra vez las 50 pesetas «del alarde».

En el corro se hallaba también el vecino de nuestra capital, Felipe Pirallo Castellanos, de 65 años, casado, chofer, quien animado por el éxito de la gestión de los «más arriesgados» exhibió también sus 50 pesetas, que le fueron recogidas por el vendedor ambulante.

Pero pasaba el tiempo y el billete seguía sin volver a su bolsillo, como antes ocurriera con los de aquellos que no lo habían pensado tanto. Se lo reclamó al vendedor, no llegaron a un acuerdo, y mutuamente la emprendieron a tortazos, sin que en las declaraciones de ambos en la Comisaría de Policía se hayan puesto de acuerdo para poderse averiguar quién fué quien inició «el juego de manos». Nuestro convecino hizo ademán de sacar una navaja, «que no tenía», momento que aprovechó el maño para propinarle un golpe en la cara, del que fué atendido en la Casa de Socorro, extendiéndose el correspondiente certificado médico de padecer contusión en la región nasal con probable fractura del hueso, de pronóstico reservado.

Se ha dado cuenta del suceso al Juzgado de Instrucción.

DE ENSEÑANZA

Instituto "Jorge Manrique"

EXAMENES DE INGRESO

Durante los días 1 al 10 del próximo mes de junio se celebrarán las pruebas de Ingreso, con arreglo a la siguiente distribución:

ALUMNOS Y ALUMNAS MATRICULADOS EN INGRESO Y PRIMER CURSO

Día 1.—Los comprendidos entre los números 1 y 285, ambos inclusive.

Día 3.—Los comprendidos entre los números 286 y 473, ambos inclusive.

ALUMNOS Y ALUMNAS MATRICULADOS SOLAMENTE EN INGRESO

Día 4.—Los comprendidos entre los números 1 y 81, ambos inclusive.

Día 5.—Los comprendidos entre los números 82 y 147, ambos inclusive.

Día 6.—Los comprendidos entre los números 148 y 224, ambos inclusive.

Día 7.—Los comprendidos entre los números 225 y 310, ambos inclusive.

Día 8.—Los comprendidos entre los números 311 y 390, ambos inclusive.

Día 10.—Los comprendidos entre los números 391 y 473, ambos inclusive.

Los números que se citan son los de inscripción en la prueba de Ingreso y figuran en el recibo entregado al realizar dicha inscripción; no obstante, para evitar falsas interpretaciones, la lista de los alumnos con su número correspondiente, aparece expuesta en el tablón de anuncios de este Instituto desde esta fecha. Los exámenes comenzarán, todos los días, a las diez de la mañana.

Palencia, 25 de mayo de 1957. — El Secretario, J. MARIA CRISANTO.

LA CARMINA
FABRICA DE MOSAICOS
Azulejos, yesos, peldaños, fregaderas, tubería, etc.
CURIESES
AVDA. MANUEL RIVERA, 2

Alberto Torres Andrés
Farmacéutico-Bacteriólogo y Químico-Diplomado de Sanidad
ANALISIS CLINICOS
Laboratorio: Menéndez Pelayo, 19, segundo. Tel. 1947

SABIAN QUE LES LLEVABA A LA MUERTE, PERO NADIE QUISO ABANDONAR AL CAPITAN DE LAS BANDAS NEGRAS

BATALLAS, DESAFIOS, SAQUEOS... ¡LA MAS ESPECTACULAR SUPERPRODUCCION QUE HA REALIZADO EL CINE ITALIANO!

HOY

Estreno extraordinario

en el

TEATRO PRINCIPAL

(MAYORES)

Clausura del XIV Concurso Nacional (Zona Norte) de Aeromodelismo

Se proclamó campeón absoluto la Escuela del F. de J. de Bilbao

Participaron 24 provincias y Palencia se clasificó en undécimo lugar

A las doce de la mañana de ayer tuvo lugar en el Campo de la Juventud la solemne clausura del XIV Concurso Nacional de Aeromodelismo (Sector Norte), organizado por el Frente de Juventudes, con el patrocinio del Ministerio del Aire y colaboración de la Aviación Civil, en el que han intervenido 22 Escuelas de Aeromodelismo, pertenecientes y representativas de otras tantas provincias españolas, y que con tanta brillantez ha venido desarrollándose en nuestra capital desde el pasado día 21.

El acto de la clausura fué presidido por el Excmo. Sr. Gobernador civil y Jefe provincial del Movimiento, don Víctor Fragoso del Toro; Excmo. señor Gobernador Militar; Ilmo. señor Alcalde de Palencia; Ilmo. Sr. Presidente de la Audiencia; Subjefe Provincial del Movimiento; Delegado Provincial del Frente de Juventudes, y otras autoridades, jerarquías y representaciones, que fueron recibidas y cumplimentadas por el comandante de Aviación don Javier Arralza Goñi, jefe nacional de Aeromodelismo del F. J. y director del concurso.

Momentos antes de procederse a la clausura, varias escuelas participantes en el concurso, ofrecieron una exhibición aeronáutica a base de varios modelos de aparatos: motomodelos, carreras, velocidad, acrobacia, lucha y reacción, en la especialidad de vuelo circular, que resultó verdaderamente interesante y espectacular, mereciendo calurosos aplausos de las autoridades y público asistente; que elogiaron la excelente técnica de los pilotos y la perfección de los distintos aparatos participantes, especialmente por lo que a las exhibiciones de acrobacia, lucha y reacción se refiere, que hicieron una brillantísima demostración. El reactor empleado, que alcanzó más de 200 kilómetros por hora, pilotado desde el suelo por el teniente Gogorcena, fué el mismo aparato que diera a España el campeonato mundial de Aeromodelismo el año 1952 en Bruselas.

Terminada la exhibición aeronáutica, que fué comentada por un locutor a través de altavoces, las Escuelas participantes en el Concurso, formaron ante la tribuna presidencial, recibiendo de manos de las autoridades y entre los aplausos del público, las copas y trofeos concedidos para los vencedores de este XIV Concurso Nacional de Aeromodelismo, del que se ha proclamado vencedor absoluto la Escuela del Frente de Juventudes de Bilbao, seguida de las de Logroño y Pontevedra.

Rincón ameno

GRATIS

El actor Groucho Marx aconseja un procedimiento que suele dar excelente resultado para viajar sin billete. Es así:

Se observa a la persona que sube al tren apresurada y que no tarda en encerrarse en el lavabo. Entonces se golpea a la puerta:

—¡El revisor! Su billete.

—Por favor, un momento...

—No puedo esperar. Métalo por debajo de la puerta.

Si el viajero lo hace, lo demás es fácil.

PELIGROSO

El niño se asoma a la delantera de paraíso y se inclina peligrosamente. La madre le regaña;

—¡Ten cuidado! Te vas a caer al patio de butacas y están a veinte duros.

DISTRACCION

El señor compra un tubo de aspirina en una farmacia, paga y se va.

A poco le alcanza el mancebo:

—Perdone, señor. Dice el patrón que me debe usted cuarenta pesetas, porque en vez de aspirina le ha dado a usted estricnina, que es mucho más cara.

ADIVINANZA

Buena será tu cabeza,
si aciertas que cosa es
la que tiene así estas tres,
pensamiento, sutileza,
y acordarse después.

Solución a la Adivinanza de nuestro número anterior:
EL AÑO

CRUCIGRAMA
Número 1.720 — Por MIROSPA

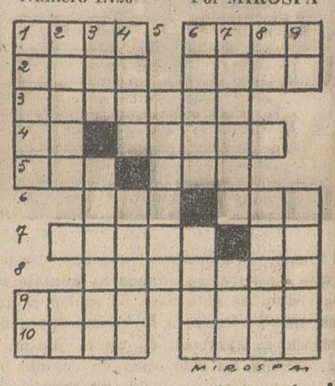

Horizontales: 1: Cierto color. Alacena pequeña. 2: Letra griega. Ciudad argelina. 3: (al revés) Estimáralo. 4: (al revés) Percibí. Arbol salicíneo. 5: Adverbio. Demostrativo. 6: Río siberiano. (al revés) Valle cántabro. 7: Filtrar. Nota musical. 8: Reducir la velocidad. 9: Ciudad de la provincia de Gerona. Río de la provincia de Guipúzcoa. 10: Uni en matrimonio. Tostar.

Verticales: 1: Apellido de un navegante legendario del siglo XIV a quien se consideró largo tiempo como inventor de la brújula. Lengua. 2: (al revés) Para pintar (plural). 4: Nombre de mujer. Ciudad de la provincia de Navarra. 5: Natural de una nación europea. 6: Nombre de varón. Villa de la provincia de Barcelona. 7: Labramos. Cabeza de ganado. 8: Símbolo químico. Provincia española. 9: Partícula inseparable. Detener.

Sol. al Crucigrama número 1.719

Horizontales: 1: Faca. ualC. 2: Ales. Adua. 3: Deseará. 4: Ot. Riaño. 5: San. raA. 6: Una. Cae. 7: Amame. TB. 8: Imanará. 9: Rodé. Eral. 10: Isar. Sosa.

Verticales: 1: Fados. Ir. 2: Aleta. Os. 3: Ces. Númida. 4: Aser. nameR. 5: airamA. 6: uaraA. Enes. 7: adañaC. Aro. 8: Lu. Atrás. 9: Ca. ébalA.

DIARIO DE AVISOS

FARMACIAS DE GUARDIA. — Durante la semana están de guardia las farmacias de doña Victoria Manteca (Mayor Principal, 174), y don Anastasio Arenal (Paseo del Otero, 19).

Refuerzo para el domingo y días festivos, la farmacia de don Agricio Herrero (Mayor Principal, 42).

REGISTRO CIVIL

MATRIMONIOS. —Celestino Muñoz Laguna, de Marcilla de Campos; con Josefa Pérez Herrero, de Prádanos de Ojeda; Lucas del Río Cantero, de Robladillo de Ucieza, con María Trinidad Triana Andrés, de Villerías de Campos; Salvador Losada Roiz, de San Vicente de la Barquera, con Sira Campo Rozas, de Matalbaniega; Cándido Gutiérrez Espadas, de Dalmiel, con Angela Baños González, de Palencia; Jerónimo Herrero Romín, de Relea, con María Carmen González Fernández, de Caballes de Abajo; Vicente Calvo González, de Cisneros, con Ana Jacoba Calvo Zúñiga, de Grijota; Saturnino del Val Meléndez, de Palencia, con Celia Díez Sáiz, de Pomar de Valdivia; Esteban Ruiz Padierna, de Villalcón, con Petra Bartolomé Lambas, de Villalcón; Baldomero Onecha del Caño, de Dueñas, con María Martínez Romero, de Cevico de la Torre.

DEFUNCION. — Maximino Martín Herrador, de 62 años, viudo, carretera Santander.

GOBIERNO MILITAR

AVISO IMPORTANTE

En evitación de posibles desgracias, se pone en conocimiento del público en general, que el día de mañana, día 26 de 10 a 13 horas, se efectuarán ejercicios de tiro con carabina de fuego, en el lugar denominado «La Miranda», de este término municipal.

Palencia, 24 de mayo de 1957.—*El Coronel Gobernador Militar.*

AYUNTAMIENTO

PRESENTACION. — Por desconocerse su actual domicilio, se interesa la presentación en el Negociado de Quintas de este Ayuntamiento, del personal que a continuación se menciona, o de cuantas personas puedan aportar datos sobre su paradero.

Emilio Lozano Pérez, Emilio Muñoz Peláez.

Palencia 25 de mayo de 1957.—*El Alcalde.*

M.C.D.2022

En Tierra de Campos, la adversa climatología, ha hecho perder un 15 y hasta un 50 por 100 -en tres municipios-, de la cosecha sembrada

La importancia de la desecación de la Laguna de la Nava

El Conde de Vallellano merece un homenaje, como gran impulsor que fué de estas obras de desecación

Ya tenemos muchos trigos en la provincia espigando y la verdad que nos está produciendo mucha desilusión, pues ha aparecido la espiga en planta que aun está poco desarrollada y es que ni abril ni mayo nos ha dado la lluvia y el calor que necesitábamos, y si por el contrario hemos tenido mucho frío y mucho viento que han acortado y desecado más de lo debido los sembrados. Es de esperar que la espigación en el Norte revista caracteres más optimistas, porque tenemos planta bien desarrollada. Por lo tanto, aún reconociendo que es un poco prematuro, puede producirse lo que cabe esperar en este año agrícola con respecto al cereal-rey. Lo peor de toda la provincia está en Tierra de Campos, donde hay un porcentaje medio de tierras completamente pérdidas de un 15 por ciento, oscilando estas pérdidas entre tres municipios adyacentes a la Laguna de la Nava, en que se registra una pérdida de un 50 por ciento y los situados en la periferia de Tierra de Campos que presentan alguna accidentada orografía de un cinco por ciento. Sin querer quitar importancia a los procesos climatológicos del año (a excepción de los meses de febrero y marzo, el resto del año agrícola no ha podido ser más adverso). En este mal año se ha puesto en evidencia la gran influencia que en el futuro resultado de la cosecha tienen las labores de preparación del suelo. Efectivamente, en esos tres municipios del 50 por ciento de tierras perdidas fueron debido a que la mayor parte de las tierras de su término estuvieron encharcadas durante un gran espacio de tiempo el pasado año y los labradores apenas pudieron alzar o barbechar sus tierras, porque no desaguazaron debidamente (o «enxugaron» como decían antiguamente). A medida que nos alejamos de la Laguna, este porcentaje de tierras perdidas va disminuyendo, pero sobre todo en aquellos parajes en que la sajación de las obras de saneamiento produce el drenaje suficiente, como también ha podido comprobarse que en las parcelas que por especial cuidado del agricultor y por el trabajo ímprobo consiguió modificar el duro terrón o tabón, es donde están las mejores cosechas de Tierra de Campos. Queremos con esto destacar, pues no creemos se produzca mejor oportunidad, la gran importancia que tienen las obras de desecación de la Laguna de la Nava, sobre todo en años en que se alterna uno extremadamente lluvioso con otro de extremada sequedad. La situación angustiosa de estos tres municipios, no hay duda se hubiera extendido a casi toda la zona de Tierra de Campos, si el pasado año no se hubiera conseguido desaguazar esta zona. Entendemos, por lo tanto, que el mayor porcentaje de pérdida, no sólo lo llevan las tierras fuertes, sino las que además estuvieron enlodadas el pasado año. Sirvan estas líneas de reconocimiento a la labor desarrollada por el Conde de Vallellano, que impulsó estas obras de desecación de la Laguna de la Nava, en cuanto comenzó su gestión ministerial y que es un motivo más de gratitud de Palencia hacia el ilustre prócer que tanto se preocupó siempre por los problemas palentinos. No estaría de más que la Cámara Oficial Sindical Agraria, haciéndose intérprete de los sentimientos de los labradores palentinos, propusiese la concesión de alguna condecoración de tipo agrícola y tomase la iniciativa de rendir un justo homenaje al insigne hombre público, como testimonio del agradecimiento de nuestra provincia, que tantos beneficios recibió durante el tiempo que el Conde de Vallellano desempeñó el Ministerio de Obras Públicas.

IMPRESION DEL CAMPO

El resto de Tierra de Campos está muy deficiente, el porcentaje medio de los sembrados que ofrecen mala cosecha es de un 30 por ciento quedando sólo un 45 por ciento para aquéllas en que se puede esperar una cosecha normal.

Este resultado tan desfavorable para Tierra de Campos, naturalmente ha de tener gran influencia en el resultado de la cosecha de trigo de nuestra provincia, pues constituye por sí solo el 36 por ciento de la superficie que dedicamos a producir el trigo; pero a pesar de ello, debido a que tanto en el Norte como en el Cerrato y en las parameras, las perspectivas de cosechas son muy buenas, creemos que hemos de tener una cosecha superior a la del pasado año.

Comentarios Agrícola - Ganaderos

Mal aspecto presenta este año la agricultura y ganadería en Tierra de Campos

Por LUIS A. POLANCO

Cielo azul y tierra parda forman el horizonte que se divisa sobre la inmensa llanura de Tierra de Campos. Apenas en ella se conoce el árbol. Terreno fértil y sin desperdicio, aunque también sin agua. Por ello, y a pesar de ser susceptible de producir muchísimo trigo, no deja de tener en constante preocupación a quienes lo labran que, después de pasarse la vida implorando las necesarias y benéficas lluvias no se ven libres de temblar ante el posible estrago de una mala nube sin poder nunca vivir tranquilos.

El día que nuestro Estado se decida a construir en tan extensa zona una buena red de caudalosas acequias, lo cual están pidiendo a grandes voces aquellas fecundas tierras para cambiar en regadío el rico secano, la producción en Tierra de Campos, no sólo aumentará notablemente, sino que será segura todos los años, constituyendo para Castilla una de sus mayores riquezas que, además de cerrar el grifo, hoy tan abierto, de la emigración atraería, no ya al obrero que se fué, sino al de otras regiones menos afortunadas, toda vez que al producir mucho permitiría al patrono retribuir al productor en la debida forma para que su nivel de vida, además de mejorar, pueda llegar al que en las actuales circunstancias es aspiración de todos.

Como ello no podría tener lugar con la premura que fuera de desear, la manera de poder esperar sería revalorizando los productos del secano, sin que ello, aun subiendo los precios, resolviera el problema en su totalidad, ya que sin agua las cosechas son muy eventuales y, en un año como el actual, de poco sirve a los agricultores de Campos que el trigo llegue a venderse más caro si no van, en todo caso, a poder recoger más que aquella simiente que con la mejor buena fe y grandes sacrificios dejaron bajo la tierra. Ello sería capaz de desmoralizar incluso a los sufridos labradores si no fuera por el tesón que demuestran cuando, a pesar de estar convencidos del desastre que se les viene encima, todavía, en cuanto amanece Dios, les falta tiempo para salir al campo con las mulas y el arado a preparar los barbechos que han de ser la esperanza del venidero año y que nadie puede aun pronosticar cómo se presentará. ¿Quién es capaz de asegurarlo?

Esta es la vida del agricultor de secano que a fuerza de trabajo y mal vivir, lo único que consigue es ir tirando, a pesar de que el capital por él invertido en tierras sea proporcionalmente mucho mayor que el de quien se dedica a otras actividades, viviendo además con más economía y teniendo siempre en su bolsillo menos dinero como lo prueba su desmedido afán por conseguir el aumento de los créditos agrícolas.

Procuré en anteriores artículos no mostrarme demasiado pesimista por no alarmar a la opinión respecto a la situación del campo, pero bien se veía venir su deplorable resultado, habiéndose, desgraciadamente, confirmado aquellas malas impresiones mías. Ni quiso llover ni hacer bueno en Tierra de Campos y, en lugar de ser ésta la de las opulentas parvas y abultados montones, capaces de llenar los mayores graneros, necesitará, en cambio, después de esta mala cosecha, abastecerse de fuera para poder aspirar a que la próxima permita, no solamente resarcirse de las fuertes pérdidas, sinó que los labradores puedan continuar mal viviendo a pesar de que todavía no falte quien les suponga nadando en la abundancia.

Si mal año será el actual para la agricultura de Campos no quiero decir lo que estará siendo para su ganadería. Pocas veces habíamos conocido tener que dar, a fines de mayo, de comer en las tenadas a las ovejas como en la actualidad está sucediendo, pues aunque parezca mentira es la triste realidad. No hay ganadero capaz de poderlo resistir y el ganado además, después de haber carecido totalmente de otoño se encuentra ahora con que tampoco tiene primavera, lo cual le hace estar cada día en peores condiciones y por ello poca mejora se podrá lograr en estos momentos en que tanto se habla del fomento de la ganadería.

Tan solo un día llovió durante el mes de mayo en Tierra de Campos, que fué a fines de la primera semana, pero que de nada valió puesto que los fuertes y fríos vientos de los dos siguientes se llevaron la humedad volviendo a quedar el terreno coscorudo, áspero y seco como desgraciadamente, continúa, dando lugar los constantes aires a que el campo haya empezado a espigar demasiado prematuramente.

Resulta lamentable tenerse que manifestar públicamente en la forma pesimista que lo hago pero sería aún más de sentir si, a pesar de la catastrófica situación que han de atravesar los labradores, especialmente de Tierra de Campos, con motivo de la pésima cosecha que se les presenta, no recibiesen el trato de favor que bien merecen en cuanto a contribuciones y nuevos impuestos se refiere.

"AURORA"

Compañía Anónima de Seguros. — Domicilio social, BILBAO
SEGUROS, INCENDIOS, VIDA Y ACCIDENTES
Subdirector en PALENCIA, D. Aquilino García González
Valentín Calderón, 5
SUBDIRECCIONES Y AGENCIAS en todas las capitales y poblaciones más importantes. — TELEFONO, 1809

Invitamos

al comercio y público en general a que visite el nuevo establecimiento EXPOSICION inaugurado en

Cardenal Cisneros número 2
(Esquina Avenida Valladolid)
PALENCIA

¡Comerciante!

pida una demostración. Trabajamos para usted.

¡Señora!

Mecanice su hogar y podrá dedicar más tiempo a su marido.

Mobba

Balanzas
Básculas
Molinos café
Dosificadores
Cafeteras
Picacarnes
Medidores aceite

Lavadoras
Neveras
Batidoras
Radios, etc.

Suplemento Agrícola

SE PUBLICA TODOS LOS DOMINGOS

Palencia en la Asamblea de Hermandades Sindicales de Labradores

"Unicamente del diálogo sindical pueden extraerse realidades efectivas", dice el Presidente de la C. O. S. A.

Para hablar del campo, de sus problemas y arbitrar soluciones tajantes y eficaces, los agricultores palentinos acudieron últimamente a Madrid, en la VI Asamblea Nacional de Hermandades Sindicales.

Palencia, surcos a lo largo y ancho de su geografía, también se llegó a Madrid con sus inquietudes, con sus anhelos y afanes, a través de la eficacia representativa de la Cámara Oficial Sindical Agraria, Delegación de Sindicatos, Vicesecretaría de Ordenación Social y Jefatura Agronómica.

De regreso de la Asamblea nos hemos encontrado con D. Antonio Arana Salvador, presidente del organismo sindical agrario. Arana Salvador, firma habitual de nuestra página agrícola a donde llega constantemente como voz autorizada del campo, no requiere de presentación alguna. Con él hemos charlado ampliamente sobre la presencia de Palencia en aquella Asamblea.

—Llegamos a Madrid con los problemas del agro palentino, que vale tanto como decir de España, ya que nuestras palabras e intervenciones vinieron determinadas en cada momento por la más amplia identificación nacional. Por eso no limitamos nuestro quehacer a determinada ponencia por razones de tipo de vecindad o de relación directa, sino que seguimos paso a paso cada uno de los problemas abordados e intervenimos con nuestra buena voluntad y leal saber en el hallazgo de la solución y medidas precisas.

—Sin embargo, ¿en qué ponencia concreta fué más señalada la intervención?

—En la séptima, sobre «régimen jurídico de la propiedad de la tierra».

—Veamos esa intervención.

—Como Presidente de la Cámara Oficial Sindical Agraria de Palencia, informé el día 9 de mayo, como ponente, sobre los trabajos de esta Comisión. Luego se inició el estudio de las conclusiones.

—¿Mucho diálogo?

—Efectivamente, y tal condición presupone franco éxito. Unicamente del diálogo sindical pueden extraerse realidades efectivas. Se aprobaron las conclusiones segunda, tercera y siguientes, hasta la novena. En cuanto a la décima, referida a los desahucios y ejecución de las sentencias, con garantías de indemnización al colono, se desarrolló un importante debate, interviniendo representantes de Sevilla, Segovia, Valladolid y Albacete, lo que avala mis palabras de antes de la trascendencia y amplitud nacionales de nuestras conclusiones. También esta décima conclusión fué aprobada con una breve adición aportada por el representante de Sevilla. Igualmente se prestó aprobación a las conclusiones 11 y 12. Dada la amplitud de cuanto en nuestra ponencia se contenía, fué preciso someter a nueva consideración del Pleno las conclusiones 13, 14 y 17.

—¿Intervención en otros asuntos?

—Como antes dije, hemos seguido con marcado interés cuantos temas fueron abordados en las distintas conclusiones, aportando ideas y orientaciones, ya que como labradores castellanos, no se nos ocultan cuantas facetas y aspectos puedan ser buscados a la agricultura. Como presidente de la Cámara Sindical Agraria alcé la voz en nombre de nuestros agricultores en cuantas ocasiones fué necesario nuestro consejo. Así, por ejemplo, por no ser prolijos en las enumeraciones, recordaré ahora brevemente nuestras intervenciones en la ponencia 14, sobre «Remolacha», defendida por el presidente de la C. O. S. A. de Madrid. Fué aceptada una sugerencia hecha a la octava conclusión sobre la selección de semillas. También intervenimos en la conclusión siguiente sobre el cumplimiento de los contratos colectivos, lo que dió lugar a la intervención de representantes de Burgos, Valladolid y Zamora.

—¿Se habló sobre la patata?

—Efectivamente, no podía faltar un tema de tan extraordinario interés. La patata constituye el producto base y vital de amplias zonas de nuestra provincia, por lo que la Cámara Sindical Agraria de Palencia no pudo estar ausente en sus discusiones, tomando parte activa en los estudios encaminados a la solución de este problema, que entre nosotros tiene caracteres muy graves. A nosotros se adhirieron Valencia, Zamora, Navarra, Avila, Burgos y Vitoria. La unanimidad fué absoluta y la mayor identificación en los puntos de vista demostró una vez hasta qué punto el problema de la patata había constituído y constituye nuestra preocupación. Nuestra visión del mismo excluye, por certera, las simples características provinciales, para ser de índole nacional. Como consecuencia de esa unanimidad lograda la Presidencia propuso la formalización de la adscripción a la propuesta, para ganar tiempo, ya que el campo no espera.

—Volviendo a la ponencia séptima, ¿en qué términos quedó definitivamente redactada?

—Precisamente aquí llevo el texto íntegro, que dice así:

Primera.—Se hace precisa la ordenación jurídica de la propiedad de la tierra, ajustando una serie de disposiciones promulgadas en diferentes fechas sin formar un conjunto orgánico, que habrán de resumirse en una única ley que recoja en su articulado los variados y dispares aspectos.

Segunda.—Esta ley única regulará en términos generales, en principio, al menos, los siguientes aspectos:

a) Concentracin parcelaria.
b) Unidades mínimas de cultivo y mínimas de explotaciones agrarias ejemplares.
c) Patrimonios familiares.
d) Fincas manifiestamente mejorables.
f) Aprovechamientos comunales.
g) Conservación y mejora del suelo agrícola.
h) Colonización.
i) Arrendamientos rústicos, aparcerías y accesos a la propiedad.

Tercera.—La propiedad de la tierra debe reconocerse como institución básica, proclamar su función social y su limitación, y sumisión a las exigencias del bien común, teniendo esta propiedad que recibir la plena tutela de las leyes.

Por consiguiente, se ha de reputar legítima toda propiedad, sea grande o pequeña, que cumpla sus deberes sociales.

Cuarta.—Teniendo en cuenta los positivos resultados que viene dando la aplicación de las disposiciones que regulan la Concentración Parcelaria, creemos deben extenderse los trabajos al mayor número de términos municipales en cada campaña, creando los equipos técnicos precisos, para lo cual deberán ampliarse en el Ministerio de Agricultura las cantidades que se asignan para la Concentración Parcelaria, al objeto de impulsarla y generalizarla.

Quinta.—Que se refuerce la ley y reglamentos de Concentración Parcelaria en el sentido de que los particulares, en determinadas condiciones, puedan realizar de forma privada dicha concentración, fomentando la permuta de parcelas entre propietarios con exenciones tributarias y pagos por el Estado de los derechos de Registro de Propiedad y Notaría.

La Concentración Parcelaria debe establecerse asimismo dentro de una misma finca, respecto a parcelas cultivadas por varios cultivadores, solos o conjuntamente con el propietario, siendo aplicación las superficies mínimas fijadas para los diversos cultivos las distintas provincias y comarcas.

Sexta.—Que se proceda al estudio por regiones y tipo de cultivos de una ley de unidades ideales de explotaciones entendiendo por tales, las que dando pleno empleo a la utilización de maquinaria, viviendas para obreros, superación de condiciones mínimas de productividad, cumplan de la manera más efectiva su misión de creadora de riqueza y de desarrollo de la función social para favorecer la tendencia a dicho tipo de unidades.

Sólo fomentarán estas unidades ideales de explotación a través del mayor número posible de Entidades Sindicales.

Los propietarios que cumplan de forma rigurosa el plan de mejoras que les señale el Gobierno, con arreglo a dicha ley, no se les expropiará la finca.

Los que no se comprometiesen a hacer la mejora, se les expropiará la tierra por utilidad social, que se les pagaría a precio de mercado en dinero.

Séptima.—Que se disponga lo conveniente para que se dé caracter de urgencia y se acelere la total ultimación del expediente de concesión administrativa, de aguas en las peticiones de los Grupos Sindicales para el establecimiento de nuevos regadíos. Asimismo se interesará del Instituto Nacional de Colonización la primacía de la concesión de auxilios a los Grupos Sindicales.

Octava.—Los Grupos Sindicales de Colonización que tengan por objeto la electrificación rural, se les reconozca el derecho a percibir del Instituto Nacional el 30 por 100 como subvención al igual que a los Ayuntamientos y Juntas Parroquiales.

Novena.—Que se redacte la disposición que facilite el máximo establecimiento de explotaciones sindicales en zonas de secano, a los que se les concederán los auxilios en la mayor cuantía posible, con plazos superiores a los vigentes para regadíos.

Décima.—Que se amplíe el contenido de la ley de 10 de noviembre de 1942, en el sentido de permitir en todas las instancias la ejecución de las sentencias de desahucio por terminación del plazo contractual, siempre que el preceptivo aviso se dé, por lo menos, con dos meses de antelación y precisamente en las épocas comprendidas en los meses de octubre a marzo, exigiendo a los arrendadores caución que garantice el resarcimiento de daños y perjuicios para el colono desahuciado en el caso de fallo revocado en recursos de apelación.

Undécima.—Se estimulará el contrato de aparcería agrícola, dadas las especiales características que en el mismo concurren, con independencia absoluta del contrato de arrendamientos rústicos.

En dicha ley se considerará aparcería de contrato en el que el propietario aporta voluntaria y temporalmente la finca para que, conjuntamente con el aparcero se dedique a la explotación agrícola, contribuyendo además el propietario con las aportaciones de capital de explotación en cuantía no inferior al límite que al efecto se señale, obteniendo en compensación una parte alícuota de los frutos que se obtengan.

En la regulación del contrato de aparcería habrá de tenerse en cuenta que su base es la mutua confianza entre propietarios y aparceros, y que su ordenamiento ha de ser suficientemente amplio, a fin de que en él tengan cabida las diversas modalidades regionales y comarcales.

El contrato de aparcería tendrá como mínimo de duración el de una rotación de cultivo, sin perjuicio de lo pactado por las partes y la costumbre local, según la modalidad de que se trate.

Duodécima.—Que en aquellas zo-

(Continúa en la página siguiente)

UNA INYECCION PARA CAMBIAR LA RAZA DE LOS PATOS

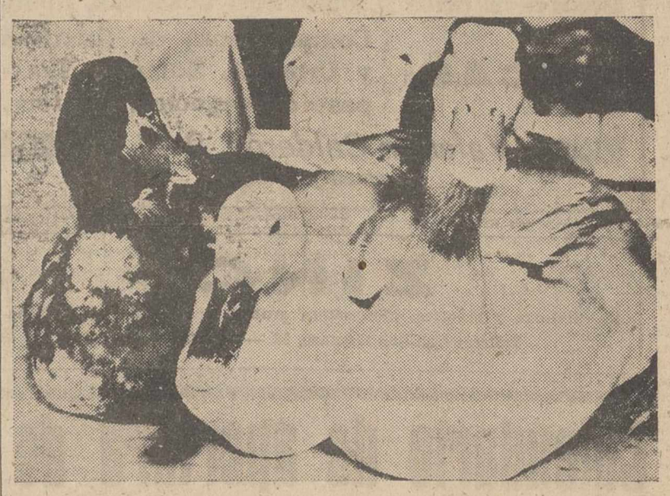

París.—Una inyección de «Dna», un preparado con células de sangre, puede hacer cambiar la raza de los patos. En la foto aparece el resultado curioso de este experimento. En la izquierda un pato «Kaki» tratado con «Dna»; a la derecha un pato «Pekín» normal y en el centro el producto logrado: un pato con características propias y distintas a los dos anteriores.

(Foto CIFRA)

FERIAS Y MERCADOS

MEDINA DEL CAMPO. — Sigue la gran animación del mercado y es de esperar que no decaiga hasta bien entrado el verano, en que desde luego decrece dicha animación debido a que la gente del campo ya no acude a los mismos, porqué todas sus actividades las ponen al servicio de la recolección.

DE QUESO

En este mercado entraron 3.000 kilos de la marca «Pata mulo», fresco, que se vendieron a 25 y 26 pesetas kilo, y de la marca «Cincho», unos 8.000 kilos, que también se vendieron por 30 y 31 pesetas kilo, según su estado de oreo.

DE GANADO

Entraron 950 ovejas churras, emparejadas, y su precio fué de 750 a 975 pesetas; 200 ovejas ortuñas, que se vendieron de 500 a 600 pesetas; 200 ovejas para sacrificio, con precio de 14 pesetas kilo al vivo; corderos entraron unos 400 y su cotización fué de 15 a 16 pesetas kilo al vivo; 100 lechazos, con precio de 22 y 23 pesetas kilo al vivo; se vendieron todos para sacrificio; 250 lechones con precio de 450 a 750 pesetas unidad, según raza, peso y calidad.

LOS PIENSOS

Mucha concurrencia de toda clase de piensos, pero las ventas paralizadas y el mercado, por tanto, estacionado; los precios que rigieron fueron los mismos que los del mercado anterior.

TORDESILLAS. — Se celebró el mercado de esta localidad con bastante concurrencia de público forastero y poca animación en los mercados de ganado que fué menor que regular.

De ganado vacuno se vendieron varias reses para muerte a 14 y 16 pesetas kilo al vivo.

El de ganado lanar estuvo muy desanimado, vendiéndose únicamente algunos sementales a 1.000 pesetas cada uno.

Porcino, hubo más animación, pero todo de ganado de recría, vendiéndose los ejemplares del destete de 360 pesetas a 450 cada uno y los de más de tres meses desde 550 a 800 unidad, según tamaños.

En el equino, aunque se presentaron bastantes ejemplares, apenas se hicieron transacciones todas de ganado viejo.

El mercado del queso experimentó menos entrada, sin duda, porque ya va disminuyendo la producción. Se pesaron unos 2.200 kilos a 29'50 y 30 pesetas el kilo, apreciándose una pequeña subida en relación con el último mercado.

La plaza de abastos, estuvo muy animada, pues era totalmente ocupada por puestos, especialmente de hortalizas. Se realizaron muchas ventas.

VILLALON. — El último celebrado, al igual que el anterior, también estuvo muy animado, y los precios que rigieron en los distintos sectores del mismo fueron los siguientes:

DE QUESO

En este mercado se presentaron 1.500 kilos de la marca «Pata mulo», fresco, que se cendieron en su totalidad a 22 y 23 pesetas kilo, y de la marca «Cincho», unos 7.500 kilos que también se vendieron por 31 y 32 pesetas kilo, según su estado de oreo.

DE GANADO

Entraron 1.000 ovejas churras emparejadas con precio de 725 a 1.000 pesetas; 300 ovejas ortuñas para vida y su cotización fué de 600 a 700 pesetas; 150 ovejas para sacrificio y su precio fué de 14 y 15 pesetas kilo al vivo; 400 corderos por 15 y 16 pesetas kilo al vivo; 400 corderas, de 325 a 450 pesetas, y 150 lechazos que se vendieron todos para sacrificio, a 23 y 24 pesetas kilo al vivo; también se presentaron 350 lechones blancos, los de siete semanas, su precio fué de 400 a 550 pesetas, y los de tres meses de 600 a 800 pesetas, según raza.

DE PIENSOS

Aunque en este mercado sigue la animación en la presentación de toda clase de piensos, son muy escasas las transacciones que se llevan a cabo. Los precios que rigieron fueron los siguientes: cebada, 4'40 pesetas; avena, 4'30; almortas, 4'80; yeros, 4'90 y los salvados tuvieron el mismo precio que en mercados anteriores, todo en pesetas por kilo.

OTROS ARTICULOS

Garbanzos, 8 y 9 pesetas; lentejas finas montañesas, 9 y 10 pesetas, y el mismo precio para las castellanas de mayor tamaño; naranjas corrientes, 5 y 6 pesetas; cerezas, 7 y 8 pesetas; lechugas, peseta unidad; patatas nuevas, 2'30 y las viejas, 0'90, todo en pesetas por kilo; los huevos tuvieron un precio de 21 pesetas docena, y el vino, 3 pesetas litro.

Dr. José Mª. Martínez Segarra

Ex cirujano jefe del Servicio de Urología del Hospital Civil de Bilbao
(por oposición)
Urólogo de la Cruz Roja
Enfermedades médicas y quirúrgicas del riñón y vías urinarias
Avda. del Generalísimo, número 5
VALLADOLID

M.C.D.2022

Palencia en la Asamblea de Hermandades Sindicales de Labradores

(Viene de la página anterior)

nas, en que existan grandes fincas comprendidas en la Ley de 15 de julio de 1954, consideradas técnicamente como no parcelables, se autorice el acceso a la propiedad a los colonos, constituyendo explotaciones sindicales.

Décimotercera.—Habiéndose articulado en las conclusiones sometidas por la Ponencia a la Comisión de Trabajo una serie de puntos, que hacían referencia al acceso a la propiedad, expropiación forzosa y medios de financiación de las mismas y surgidas diferencias de criterio antagónicas, pero equilibradas en su fuerza, y ante la dimensión política social, económica, jurídica y financiera, que escapa a un acuerdo de una Asamblea deliberadamente con poco tiempo para analizar profundamente un tema de tanta extensión, la Asamblea acuerda unánimemente dar un voto de confianza absoluta al Delegado Nacional de Sindicatos para que con un conocimiento exacto de la materia y los asesoramientos que estime oportunos, plantee ante el Gobierno este problema.

Carrión de los Condes

EL MERCADO. — No decae la animación de los mercados semanales y compradores y vendedores en gran número continúan acudiendo a la cita de los jueves en nuestra plaza. El celebrado esta semana se vió aún más concurrido, si cabe, que los precedentes, realizándose buenas partidas de piensos y leguminosas —principalmente cebada y almortas— pudiéndose calcular en 60 ó 65.000 los kilos vendidos en conjunto.

Rigieron los precios siguientes:

Cebada, 4,60; avena, 4,40; almortas, 5; yeros, 5 pesetas; cominos, 4,60 y 4,70; fréjoles, 7 pesetas; alubia grande, 11 y 12 pesetas kilo.

De ganado porcino para recría y engorde, también se hicieron buen número de transacciones a precios que oscilaron entre 400 y 800 pesetas ejemplar, llegando a valer hasta 1.000 pesetas los de 20 y 25 kilos.

RAMOS

FABRICAS SUIZAS REUNIDAS
Contado
Desde 50 Pts al mes
Plazos
HERNANI (GUIPUZCOA)
Enviamos a toda España
PIDA CATALOGO GRATUITO

LA VUELTA CICLISTA A ITALIA

De Filippis arrebata el "maillot rosa" a Bobet

La octava etapa ha sido ganada por el italiano Favero

FAVERO, GANADOR DE LA OCTAVA ETAPA

Nápoles, 25. — Favero, ganador de la etapa de hoy de la Vuelta Ciclista a Italia, cubrió los 250 kilómetros de la misma, entre Pescara y Nápoles, en 6 horas, 43 minutos y 20 segundos.

A continuación se clasificaron:

2 Michele Gismondi (Italia), ídem.
3 Nino De Filippis (Italia), ídem.
4 Giorgio Albani (Italia), 6-43-41.
5 Rino Benedetti (Italia), ídem.
6 Nello Fabbri (Italia), ídem.
7 Vincenzo Rosello (Italia), ídem.
8 Mario Tosato (Italia), ídem.
9 Giuseppe Pintarelli (Italia), íd.
10 Pierino Baffi (Italia), ídem.

DE FILIPPIS ARREBATA EL MAILLOT ROSA A BOBET

Nápoles, 25. — Las escaramuzas comenzaron rápidamente en la etapa de hoy, octava de la Vuelta Ciclista a Italia, que discurre en los 250 kilómetros que separan Pescara de Nápoles, a través de los Apeninos.

Los italianos Alessandro Fantini y Mario Tosato llevan a cabo las primeras tentativas de escapada en los kilómetros iniciales, en unión del español Miguel Chacón y el suizo Max Schellenberg, pero el francés Louison Bobet los neutraliza sin grandes esfuerzos.

Más adelante, a los 35 kilómetros de la salida, Miguel Poblet, de España, comienza su gran aventura. Bobet envía a su compatriota Antonin Rolland, ganador de la etapa de ayer, para seguir al español.

En Popoli, a 50 kilómetros de Pescara, Poblet y Rolland tienen 55 segundos de ventaja sobre el pelotón. Poco después, otros 13 corredores, que se habían separado del pelotón, se unen a los dos fugados. Entre los que llegan ahora se encuentran Bernardo Ruiz, como ayudante de Poblet, y Jean Bobet, refuerzo para Rolland.

El hombre más peligroso del grupo para Bobet es el español Poblet, tercero en la general, a solo 17 segundos del francés.

Otras amenazas para Bobet en el grupo de 15 hombres son los italianos Pascuale Fornara y Guido Carlesi, a 49 segundos y 1 minuto 18 segundos del «maillot rosa» en la general, respectivamente.

Poblet se adjudica la primera etapa volante, en Sulmona, a 68 kilómetros de la salida, imponiéndose a los italianos Cassano y Guerrini, con su famosa punta de velocidad. En este punto, el pelotón se encuentra a un minuto 3 segundos de los primeros.

El francés Raphael Geminiani se une a los destacados y corona en primer puesto el puerto Piano Delle Cinque Miglia, que con sus 1.280 metros sobre el nivel del mar, cuenta para el Gran Premio de la Montaña.

Poblet pasa por la cima en segundo lugar; seguido de Carlesi, Couvreur, de Bélgica, y Bernardo Ruiz.

El pelotón, que ahora se encuentra a solo 32 segundos de los escapados, se retrasa de nuevo, en parte debido a la nevada que cae.

En Castel Di Sangro, a 115 kilómetros de Pescara, el grupo que encabeza Poblet va con 2 minutos y 25 segundos de ventaja sobre sus perseguidores.

Poblet continúa el tercero en la clasificación general

Carlesi pasa el primero por el alto de Rionero Sannitico y también se impone a sus compañeros de fuga en la cima del Macerone, de 787 metros sobre el nivel del mar. Geminiani pasa en segundo lugar y Fornara en tercero, seguidos por Ranucci y Van Est.

Carlesi gana la prima de la etapa volante de Isernia, a 146 kilómetros de la salida. Segundo es Geminiani y tercero Ranucci.

El pelotón se encuentra en estos momentos a 3 minutos del primer grupo.

En Venafro, a 171 kilómetros de la salida, el pelotón de cabeza, a 1 minuto y 30 segundos de sus perseguidores, ha quedado reducido a diez hombres. Son el español Poblet, los franceses Rolland, Geminiani y Jean Bobet, el holandés Van Est y los italianos Fornara, Carlesi, Ranucci, G. Barale y Nencini.

El holandés Kerstein, el belga Couvreur y el español Ruiz, habían quedado rezagados por pinchazos.

La etapa tomó un cariz decisivo a 38 kilómetros del final, momento en que el pelotón organiza una decidida caza.

Poblet, que había dirigido la fuga desde sus comienzos sufrió un pinchazo a 60 kilómetros y fué absorbido rápidamente por el pelotón, que ahora va detrás de los nueve hombres de la cabeza.

Cuando faltan 25 kilómetros para llegar a Nápoles, la ventaja del primer grupo sobre el pelotón es de un minuto 25 segundos. En este punto, Jean Bobet se detiene para esperar al grupo perseguidor.

La caza se ve coronada por el éxito a 8 kilómetros de la llegada.

En el interior de Nápoles, en una calle que conduce al velódromo Arenaccia, De Filippis, que trató sin éxito de arrebatar el maillot rosa a Louison Bobet en las dos últimas etapas, sale a toda velocidad del pelotón, seguido por Gismondi y Favero, y logran los tres una ventaja de unos 100 metros, que mantienen hasta la meta.

El margen es suficiente para dar a De Filippis, que estaba a 8 segundos del francés, para pasar a ocupar el primer puesto de la general.—Alfil.

CLASIFICACION GENERAL

Nápoles, 25. — Después de la etapa de hoy, la clasificación general de la Vuelta Ciclista a Italia es la siguiente:

1 Nino De Filippis (Italia), 36-30-14
2 Louison Bobet (Francia), 36-30-27
3 **Miguel Poblet (España), 36-30-46.**
4 Baffi (Italia), 36-30-48.
5 Gaul (Luxemburgo), 36-30-56.
6 Fornara (Italia), 36-31-16.
7 Nencini (Italia), 36-31-17.
8 Fabbri (Italia), 36-31-25.
9 Impanis (Bélgica), 36-31-35.
10 Carlesi (Italia), 36-31-45.
11 Voorting (Holanda), 36-31-50.
12 Geminiani (Francia), 36-32-01.
13 Rolland (Francia), 36-32-16.
14 Baldini (Italia), 36-32-19.
15 Fantini (Italia), 36-32-33.
16 Fallarini (Italia), 36-32-46.
17 Gismondi (Italia), 36-32-48.
18 Janssens (Bélgica), 36-32-50.
19 Boni (Italia), 36-32-50.
20 Moser (Italia), 36-32-53.
21 **Galdeano (España), 36-32-55.**
22 Wagtmans (Holanda), 36-32-57.
23 De Groot (Holanda), 36-33-09.
24 Maule (Italia), 36-3-11.
25 Sabatin (Italia), 36-33-43.
26 Coletto (Italia), 36-34-01.
27 Conterno (Italia), 36-34-27.
28 Grassi (Italia), 36-34-31.
29 Barate (Italia), 36-34-47.
30 Modena (Italia), 36-35-11.
31 **Company (España), 36-35-12.**
33 **Iturat (España), 36-35-22.**
35 **Botella (España), 36-35-24.**
48 **Serra (España), 36-37-38.**
65 **Chacón (España), 36-43-28.**
68 **Ruiz (España), 36-45-05.**

CLASIFICACION POR EQUIPOS

Nápoles, 25. — Clasificación por equipos después de la octava etapa de la Vuelta Ciclista a Italia:

1 Bottecchia, 319 puntos.
2 Legnano, 358.
3 Bif, 414.
4 Chlorodont, 423.
5 Francia, 426.
6 Bélgica, 437.
7 Suiza-Luxemburgo, 453.
8 España, 464.
9 Holanda, 464.
10 Atala, 466.
11 Carpano, 473.
12 Bianchi, 520.
13 Asborno, 552.
14 Torpado, 569.
15 San Pellegrino, 653.—Alfil.

Hoy gran prueba ciclista provincial contra reloj

Conforme se tenía anunciado, hoy día 26, se celebrará una «Gran prueba ciclista provincial contra reloj», la cual se iniciará a las doce en punto de la mañana.

El itinerario marcado para esta prueba será de tres vueltas al circuito comprendido entre la Avenida de la República Argentina, pasando por Villamuriel de Cerrato, Puente de Hierro, finalizando en la meta instalada en la Plaza de Benito Lewin.

Para esta importante prueba han sido recibidos los donativos y trofeos de las Casas Comerciales de esta Capital, constando de lo siguiente:

Don Francisco Ruiz de Navamuel, cuatro cubiertas. Casa Vican, una bomba. Casa Neira, una copa deportiva. Casa Bernardo Valladolid, 50 pesetas. Auto Repuestos Palencia, 25 pesetas; Garage Fuentes, 50 pesetas. Don Julio Rodríguez Hortelano, 15 pesetas. Bar España, 50 pesetas. Bar del Pino, 50 pesetas. Bar Costa Azul, 25 pesetas. Bar Esgueva, 25 pesetas. Don Fausto García Gallo, 50 pesetas.

Con los trofeos y donativos reseñados, los premios se han establecido en la forma siguiente:

Primer premio: 150 pesetas, copa deportiva, un dinamo y una cubierta.

Segundo premio: 100 pesetas y una cubierta.

Tercer premio: 75 pesetas y una cubierta.

Cuarto premio: 50 pesetas y una cubierta.

Quinto premio: 25 pesetas.

Sexto premio: 25 pesetas.

Séptimo premio: 25 pesetas.

Octavo premio: Una bomba de bicicleta.

Los organizadores de esta prueba, esperan una vez más del público palentino tengan a bien guardar el mayor orden, no entorpeciendo la marcha de los participantes y evitar con ello posibles accidentes.

Concurso provincial de tractoristas en Frómista

Nuevamente convoca la Cámara Oficial Sindical Agraria, al igual que en años anteriores, un Concurso Provincial de Tractoristas, donde se proclamará el campeón provincial que representará a Palencia en la fase regional del mismo, y si el éxito y la pericia respondieran, ante el Concurso Nacional.

Ha sido señalada la fecha del día 2 de junio próximo, para la celebración de esta prueba laboral, que tanto interés despertó en cuantas ediciones se han venido celebrando, siendo escenario de la misma, Frómista.

Para participar en tal competición de destreza, se han señalado las siguientes bases:

Primera.—Podrán tomar parte en el Concurso, los tractoristas que trabajen en esta provincia y posean carnet de tal categoría o de conductor, debiendo acreditar el primer extremo con certificado expedido por el empresario a cuyas órdenes trabajen, con el Visto Bueno del Jefe de la respectiva Hermandad Sindical.

El carnet pueden enviarlo a la Cámara Oficial Sindical Agraria, para su refrendo e inmediata devolución, o bien presentar una certificación expedida por el Secretario de la Hermandad con el Visto Bueno del Jefe de la misma, consignándose los datos del mismo.

Segunda.—Consistirán las pruebas en ejercicios prácticos de arada y conocimiento de la parte mecánica del tractor y aperos, y ejercicios de habilidad con él y sin implementos.

Tercera.—Los concursantes deberán llevar tractor y arado de rejas, presentándose en la Hermandad Sindical de Labradores y Ganaderos de Frómista, dicho día 2, a las nueve y media de la mañana.

Cuarta.—El fallo del tribunal será inapelable.

Quinta.—Las instancias solicitando tomar parte en el Concurso deberán dirigirse a la Cámara Oficial Sindical Agraria de Palencia (Tte. Velasco, número 6, 2.ª planta), habiéndose definitivamente señalado como fecha de cierre de inscripciones el día 29 del corriente mes de mayo.

Sexta.—Los premios establecidos son los siguientes:

Primero.—Premio de la C. O. S. A., consistente en 1.000 pesetas y trofeo del Excmo. señor Gobernador Civil y Jefe Provincial del Movimiento.

Segundo.—Premio de la Jefatura Agronómica de Palencia, de 750 pesetas.

Tercero.—Premio de la Delegación Sindical Provincial, de 500 pesetas.

Séptima.—Como arriba indicábamos, aquel tractorista que obtenga el primer premio, ostentará la representación palentina en el Concurso Regional, cuya fecha de celebración se indicará oportunamente.

Octava. — Para evitar «acaparamientos» este año, no podrá tomar parte en este Concurso, el ganador del primer premio del año pasado.

Calendario de apertura de los almacenes del S. N. T. para el mes de Junio de 1957

De conformidad con lo que determina la Circular número 329 de la Delegación Nacional del Servicio Nacional del Trigo, a continuación se fija el calendario de apertura de los Almacenes del S. N. T. de esta provincia para el próximo mes de junio de 1957.

Almacén de Aguilar de Campoo.—Diario.

Almacén de Alar del Rey.—Diario.

Almacén de Ampudia.—Diario.

Almacén de Amusco.—Diario, excepto del 3 al 23.

Almacen de Astudillo.—Diario.

Almacén de Baltanás. — Martes, miércoles, jueves, viernes y sábados, exceptuando los días 7 y 21.

Panera Auxiliar de Magaz.—Lunes.

Panera Auxiliar de Antigüedad.—Los días 7 y 21.

Almacén de Buenavista de Valdavia.— Diario.

Almacén de Bustillo de la Vega.—Diario, excepto el 6 y 27.

Sub-Almacén de Villoldo. — Los días 6 y 27.

Almacén de Carrión de los Condes.—Diario, excepto del 3 al 23.

Almacén de Castrillo de Villavega.—Diario.

Almacén de Castromocho.—Diario, excepto los días 8 y 21.

Sub-Almacén de Mazariegos.—Los días 8 y 21.

Almacén de Cervatos de la Cueza.—Diario, excepto los días 5 y 6.

Sub-Almacén de Terradillos.—Los días 5 y 6.

Almacén de Cervera de Pisuerga.—Diario, excepto del 3 al 23.

Almacén de Cevico de la Torre.—Diario, excepto del 3 al 23.

Almacén de Cevico Navero.—Diario, exceptuando los días 7 y 21.

Sub-Almacén de Castrillo de Don Juan.—Los días 7 y 21.

Almacén de Cisneros.—Diario.

Almacén de Dueñas.—Diario, excepto del 3 al 23.

Almacén de Frechilla.—Diario, excepto del 3 al 23.

Almacén de Frómista.—Diario.

Almacén de Grijota.—Diario, excepto los días 7 y 21.

Sub-Almacén de Becerril de Campos.—Los días 7 y 21.

Almacén de Herrera de Pisuerga.—Diario.

Almacén de Itero de la Vega.—Diario, excepto del 3 al 23.

Almacén de Osorno.—Diario.

Almacén de Palencia.—Diario, excepto del 3 al 23.

Almacén de Paredes de Nava.—Diario.

Almacén de Quintana del Puente.—Diario, exceptuando el 10 y 11.

Sub-Almacén de Herrera de Valdecañas.—El día 10.

Almacén de Saldaña.—Diario.

Almacén de Santibáñez de la Peña.—Diario, excepto los viernes.

Panera Auxiliar de Castrejón de la Peña.—Los viernes.

Almacén de Torquemada.—Diario, excepto el día 7.

Sub-Almacén de Cobos de Cerrato.—El día 7.

Almacén de Villada.—Diario.

Almacén de Villarramiel.—Diario.

HORARIO DE APERTURA

Comenzará la jornada de trabajo a las ocho y media de la mañana y continuará hasta las dos de la tarde, reanudándose a las cuatro para finalizar a las siete de la tarde.

Palencia, 25 de mayo de 1957.

El Jefe Provincial

Pronósticos del señor Manuel para esta semana

Seguirá la inestablidad iniciada en la semana anterior, terminándose el mes con unos días tormentosos.

OBSEQUIO A LOS LECTORES DEL DIARIO PALENTINO DIA DE PALENCIA

Recortando el presente anuncio y enviado a: MARTINEZ, Numancia, 29, BARCELONA, recibirá excelente corte traje caballero o señora (3 m.) GRIS, AZUL MARINO o MARRON, contra reembolso de DOSCIENTAS DIEZ PESETAS con facultad de DEVOLUCION, caso de no ser de su agrado, y FRANCO PORTE.

publi-test
HOY SABADO
...cuando se lave la cabeza, hágalo con
Caspolén
champú científico a base de selenium y furatricina
ELIMINA LA CASPA
y da vida y juventud al cabello
... el champú de cada fin de semana

GRANJA "BLANCO"
Autorizada de Multiplicación
Controlada por C.E.A.S.
Pollitos recien nacidos y de todas las edades
GRAN SELECCION - EXTRAORDINARIO VIGOR
Harinas de Pescado, Conchilla, Hueso, Carne: Productos Químicos
MATERIAL AVICOLA
Modesto Lafuente, 19 - PALENCIA

PROF. DR. CESAR FERNANDEZ-RUIZ
Profesor de Ginecología de la Facultad de Medicina
CIRUGIA DE LA MUJER. — PARTOS
Jefe de la Maternidad — Maternólogo del Estado
CONSULTA DIARIA, de 12 a 3
Mayor Principal, 33. Teléfono 1533 Palencia
Operaciones y partos: Clínica "San Bernabé"

AGUADO LOSADA
SEGUROS Agencia de "HISPANIA" — Incendios, Accidentes, Automóviles, Cosechas, Robo.
FINCAS: Compra-venta de Rústicas y Urbanas, Solares, Traspaso de negocios, etcétera.
Oficina: Valentín Calderón, 9-1.° PALENCIA
TELEFONO, 2351

ZINC
En chatarra y recortes. Compramos grandes y pequeñas cantidades
Talleres Cha-Sol. Gamazo, 33. — VALLADOLID

DOCTOR LEDO
ENFERMEDADES DE LA PIEL
Consulta de 9 a 1
Núñez de Arce, 4. Telf., 2545
VALLADOLID

Una revista indispensable para todo agricultor: MIES. Suscripción: 36 pesetas al año. Apartado 15. Palencia

Banco de Santander
FUNDADO EN 1857
Capital escriturado totalmente desembolsado ..... Ptas. 100.000.000
Reservas ..... " 192.000.000
CAJA DE AHORROS
(Aprobado por la Dirección General de Banca y Bolsa con el N.° 1.694)

SUPER-MAQUINA de lavar BRU
DE VENTA EN: PASTOR MAYOR 130

El que espera, desespera!
SIN MATRICULA NI CARNET DE CONDUCIR
Mobylette
ES EL VEHICULO MAS SENCILLO, SEGURO, EFICAZ Y QUE POR ESTAR AL ALCANCE DE TODOS, A TODOS SOLUCIONA SU PROBLEMA DE TRANSPORTE
FONTAN
FABRICANTES GARATE ANITUA Y CIA. EIBAR (Guipuzcoa)
DISTRIBUIDOR PARA PALENCIA Y SU PROVINCIA
CASA BERNARDO VALLADOLID
TELEFONO, 2344 PALENCIA

GALLETAS FONTANEDA
MARIA · NATINA · TOSTADA
Surtidos
FONTANEDA · CAMPOO · FAMILIAR

M.C.D.2022

26 de Mayo: Día de la Acción Católica

Cristo Rey. Patrono transparente y luminoso de la Acción Católica.

La Acción Católica, que es "apostolado seglar", tenía que buscar como ejemplo, modelo y guía, al Maestro de los apóstoles: Cristo...

La Acción Católica, que es un movimiento para instaurar en el mundo el "reinado" del Señor, ha de colocarse cabe a la peana del Rey de reyes...

¡Cristo Rey!

En la jornada anual de la A. C. española, la efigie de Cristo Rey se levanta mayestáticamente, perfilando toda su grandeza espiritual. Cristo Rey es el mejor grito de combate en las lides del amor y de la verdad...

Una vez más la Acción Católica hace pública profesión de su indisoluble unión con Cristo Rey, para a sus órdenes, conseguir el "mundo mejor" que, en definitiva, será aquél en el que reine Cristo.

LO QUE ES LA ACCION CATOLICA

Por el M. I. Sr. D. VICENTE MATIA

La Pedagogía recomienda la insistencia en la siembra de ideas y de sentimientos, como un medio eficaz de que prendan en las almas. La repetición en la enseñanza para grandes y chicos, es una necesidad y más hoy, cuando tantas cosas nos solicitan en cada momento con fuerza avasalladora. No debe ser nuevo el fenómeno cuando ya San Pablo decía a su discípulo Timoteo: «predica la palabra de Dios e insiste con ocasión y sin ella».

Por eso, la Acción Católica en todo momento y de modo especial en este su Día, despliega su bandera y repite cuáles son sus fines, sus propósitos, sus anhelos y sus esperanzas. Sigue la tradición viva de la Iglesia en todos los tiempos. Al llamar ésta a los seglares a cooperar con el Sacerdocio en la obra de cristianizar el mundo, no hace más que ejecutar aquel aviso de San Pablo al discípulo antes citado. «Y las cosas que de mí has oído delante de muchos testigos, confíalas a hombres fieles, que sean idóneos para enseñarlas también a otros».

No ignora las dificultades que se oponen a esta nobilísima ambición.

Lo primero que buscan los que forman en las filas de la Acción Católica, es organizar su propia vida, romper con lo que se ha llamado atomismo, aislamiento y conseguir para sí nexo, unidad desde el punto de vista de Dios, puesto que la Religión no es una fantasía, una composición mental o un estado de espíritu. Es una solución del problema de la vida, o mejor, de su realidad y una solución completa que no pasa por alto el más pequeño gesto, el mínimo acto, el menor instante de nuestra actividad.

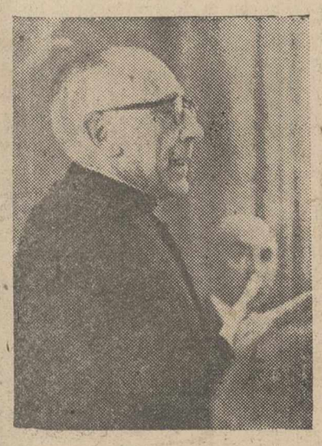

DON VICENTE MATIA

La Religión verdadera y viva, dice el autor de «Rusia y la Iglesia Universal», no es una especialidad, no es un accidente de la vida, no es un estado separado ni un rincón apartado de la existencia humana. Revelación directa de lo absoluto, la Religión no puede ser una de tantas cosas, o es todo o nada».

Tras esta labor íntima de formación y con ella, la Acción Católica, quiere irradiar el pensamiento y la fuerza de Cristo en todas las zonas en que se desenvuelve la actividad del hombre, familia, profesión, vida social. Van en busca de la unidad en Cristo.

El afán que los hombres modernos sienten por la unidad, escribió el sabio Obispo de Vich, señor Torras y Bages, es un instinto humano que nace de nuestra naturaleza. Mas este vínculo, este principio de unidad, no puede ser el civil, ni el político, ni el económico y filosófico, porque los hombres y las sociedades son irreductibles a uno en el derecho civil y político, en el interés económico y hasta en la especulación filosófica. «Esta unidad, acaba de decirlo el Romano Pontífice a una sociedad del Berlín Occidental, no podrá lograrse sin las potentes energías religiosas que se manifiestan de los más diversos modos hasta en las últimas células del organismo social».

Que la empresa que sobre sí lleva la A. Católica es dura, espinosa, ingrata, erizada de obstáculos. Ya lo sabe. Pero ha recibido el mandato del Romano Pontífice, oye las órdenes concretas y precisas de sus Obispos, la voz de la conciencia que le dice que la indiferencia ante la lucha actual es una cobardía, una defección abierta, que no es posible amar a Cristo sin trabajar, porque todos le conozcan y le amen, como el amor al prójimo es una mentira cuando la miseria le cerca y no hacemos nada por remediarla.

Quiere la A. Católica despertar a los dormidos, a aquellos que creen en Cristo y que el único partido que toman en este orden de cosas es el que dicen tomaba el Dante, «no tomar ningún partido». Más cuerdos aun que el cuerdo Bias, de que se nos habla en la Literatura griega, el cual no llevaba sobre sí más que su fortuna, los católicos de que hablamos llevan sobre sí su horizonte. Llaman a la abnegación candidez, locura al sacrificio, a la lealtad torpeza o viven al menos como si lo llamaran. Ignoran u olvidaron que la lucha dentro y fuera de nosotros es necesaria y que tan sólo se nos deja la elección del campo.

Frente a la Iglesia que nos llama a todas horas a ese combate, se levanta la voz fría de la indiferencia que nos dice: «Descansa. ¿Qué harías tú en la pelea? De sobra irán otros que combatan. Tú que eres cuerdo, no interrumpas tus costumbres. El mal, continúa la indiferencia, ha existido y existirá siempre en las mismas proporciones. Los locos que quieren combatirle nada ganan y pierden el reposo. Tú, que eres cuerdo, ten en cuenta una y otra cosa y a nadie declares la guerra. Es imposible lograr que los hombres vean claro. ¿Por qué, pues, tentarlos? Haz las paces con las opiniones que no son las tuyas. ¿No son todas igualmente legítimas?»

Así expone Ernesto Hello esa sugestión que a tantas almas gana, que las vuelve sin empuje, sin vida, sin reacción contra la mentira y el mal, privadas de lo que llamaba De Maistre «la cólera del amor».

Y no hay nadie que no pueda y no deba tomar parte en ese impulso de apostolado. No importa que las circunstancias de nuestra vida, las condiciones personales, las dificultades y apremios del vivir cotidiano, hoy con exigencias de angustia para muchos, limiten nuestra actividad.

El mundo se ha dicho se hace mejor por el solo hecho de que yo deposite en la mezcla confusa de las cosas, un pequeño elemento de bien.

La visión total del conjunto, la poesía de los grandes rasgos, la estética del progreso en ese gran apostolado, escapará seguramente a nuestros ojos, pero el que trabaja para Cristo nunca encuentra sus manos vacías.

...«tomamos parte, ha dicho el Romano Pontífice en fecha reciente, en un esfuerzo colectivo dirigido y metódico; podemos modificar la mentalidad del medio en que vivimos, influir sobre los modos de vida y acción, conseguir la reforma de las instituciones, de modo que no sólo los individuos, sino la sociedad misma llegue a ser lo que debe, según los principios del orden social y de la moral cristiana».

VICENTE MATIA

Consiliario de la Junta Diocesana

Si quieres siempre chutar siendo elegante hasta el fin comprarás siempre los trajes, gabardinas y trincheras en la Gran Casa Martín. Mayor, 86. Telf. 2398

ESCAPA LEAL
OTO-RINO-LARINGOLOGO
Consulta y operaciones:
De 11 a 2 y de 4 a 6
MAYOR, 236

Tres soluciones prácticas, concretas, inmediatas y necesarias consideradas como primordiales para el logro del mundo mejor

Los presidentes Diocesanos de Rama, de la A. C. palentina, dan sus opiniones

Una encuesta de ANTONIO ALAMO SALAZAR

Ante la campaña ilimitada del «mundo mejor», hemos querido, en este «Día mundial de la Acción Católica», traer el espíritu de esta Obra de apostolado seglar en la gran tarea actual de sanar a un mundo enfermo. Una pregunta —raíz de triple contestación— hemos planteado a los cuatro Presidentes Diocesanos de Rama, a la que gentil y decididamente nos han contestado:

—¿Qué tres soluciones prácticas, concretas, inmediatas y necesarias considera como primordiales para el logro del mundo mejor?

He aquí lo que los presidentes diocesanos han contestado:

ARTURO GARCIA DE PORRAS.—Presidente del Consejo Diocesano de los Jóvenes.

—Consideramos como primerísima y necesaria solución, una sólida formación social y religiosa en el hogar.

—Más amor al prójimo; que cada uno tenga más caridad con aquellos que le rodean. Que cada uno haga desaparecer la envidia, el odio, e incluso el desdén, por aquellos con los que tiene que tratar.

—El ejercicio del apostolado. Sea cada cual, con la palabra y el ejemplo, un portador de la verdad.

DON JUAN GARCIA PARRADO.—Presidente del C. D. de la Rama de hombres.

Primera: La Familia.

—La idea del mundo mejor no puede ir separada de la familia mejor. Todo irradia y todo converge en la familia; si extendiéramos de confín a confín el tapiz de familias virtuosas, automáticamente se convertiría en realidad el sueño querido del Romano Pontífice.

Segunda: Parroquias modelos.

—Para ser una parroquia «modelo», es necesario que los feligreses consigan ser un modelo de vida cristiana. También es necesario que, los sacerdotes y seglares, formen una comunidad eficiente y operante para que Jesús sea vida de todas las almas.

—La parroquia ha de ser una gran familia, cuyos miembros vivan y obren en comunicación fraterna. Tenemos que darnos cuenta que tenemos que actuar, pero dándonos cuenta también dónde hemos de hacerlo. Los campos son varios y diferentes: el de la verdad, proyectado especialmente a la «Catequesis»; el de la gracia, reconciliando ante el Señor a todos los fieles; el social, montando servicios que, por su utilidad sean interesantes para todos los feligreses.

Tercera: Espíritu misionero.

—El movimiento por un mundo mejor, sueña en despertar todas las fuerzas vivas de la iglesia, agrupándolas en un frente apretado y común, respetando todos los matices diferenciales aprobados por la Iglesia. Hay quien ha dicho que el «mensaje» del Padre Lombardi, por el Mundo Mejor, no tiene ninguna novedad; pero precisamente ésta es su mayor gloria, porque él no divulga ningún pensamiento personal, sino la eterna verdad de Cristo, que ahí está en los Evangelios.

—Urge pues la difusión del Evangelio a toda la sociedad; pero para vivificar la sociedad, vivifiquémonos primero nosotros mismos. Transformémonos en Cristo para que no seamos nosotros quienes vivamos, sino que sea El el que viva con nosotros.

SRTA. AMALIA MONGE ABAD.—Presidenta accidental del C. D. de las Jóvenes.

—Primera: Por lo que se refiere a las jóvenes estimamos que el primer paso para la consecución del Mundo Mejor es formar un grupo de dirigentes verdaderamente entregadas que con clara conciencia de la renovación que el Mundo Mejor exige se lancen a conquistar el ambiente por todos los medios que les sugiera su celo apostólico.

—Segunda: Esta formación la han de recibir de Consiliarios qué tengan como tarea principal y si puede ser única el apostolado dentro de la Acción Católica. Esta dedicación del Consiliario a la A. C., le permitirá consagrar a la formación de las dirigentes todo el tiempo que ello requiera y pensar serenamente y sin prisas en los problemas que la actuación eficiente presenta.

—Tercera: Concretamente, estimamos que para empezar, convendría que el mayor número de jóvenes pertenecientes a diversas asociaciones piadosas por grupos y escogidas entre las mas entusiastas asistieran a las ejercitaciones para un Mundo Mejor. Establecer después unión más estrecha entre las diversas asociaciones de jóvenes para trabajar todas en común en esta hermosa y urgente empresa de reconstrucción del mundo, cada vez más alejado de Dios.

DOÑA ISABEL DIAZ DE RIAÑO.—Presidenta del C. D. de la Rama de Mujeres.

—Primera: Unión de todas las asociaciones católicas para una colaboración más eficaz y estrecha con el apostolado jerárquico de la Iglesia.

—Segunda: Vida familiar fundada en el espíritu y realidad del Evangelio.

—Tercera: Caridad en todas las relaciones sociales como complemento obligado de una inexorable justicia social.

PIO XII, "DIRECTOR SUPREMO" DE LA A. C.

La dirección suprema de la Acción Católica está vinculada al Sumo Pontífice.

Vicario de Cristo en la tierra, el sucesor de Pedro ostenta la alta e indeclinable primacía en todas las tareas apostólicas. Por ello el «apostolado seglar organizado» se rige de acuerdo con las orientaciones pontificias, cristalizadas en consignas claras y precisas, que son poderosos resortes para mover este universal ejército que con, armas de limpia espiritualidad y entusiasmos de caridad, trata de ganar el mundo para Cristo, sin otros postulados que los del Evangelio.

Su Santidad Pío XII, desde su solio pontificio, rige con mano firme y corazón rebosante la luminosa empresa universal de la Acción Católica.

Alta dirección del Prelado

«El Sumo Pontífice que reserva para sí el oficio de «Director Supremo» de la Acción Católica en todo el mundo y encomienda su dirección general en cada nación a la representación del Episcopado de la misma, ha declarado, en el plano diocesano, «al Obispo corresponde el derecho y el deber de establecer, organizar y dirigir la Acción Católica en su propia Diocesis, de manera que sea facilitada la coordinación nacional». (Pío XI, citado en la Base 2.ª de la A. C. E.).

El instrumento permanente de que se sirve el Prelado Diocesano para ejercer su alta dirección en cada uno de los Consejos de Rama es el Consiliario del mismo». (Artículo 5.º del Reglamento General de los CC. DF. de Acción Católica).

z

COMUNIDAD PARROQUIAL

La eficacia y fortaleza del catolicismo depende del vigor del espíritu parroquial

El origen de las parroquias es doble. Unas veces se constituyen en sustitución de los llamados Obispos de campaña, que si bien en Oriente tenían carácter episcopal, en Occidente eran de ordinario simples párrocos en el sentido posterior de esta palabra. Otras veces eran de nueva creación, como consecuencia del incremento de los fieles. En efecto, al llegar la paz a la Iglesia en el siglo IV, aumenta el número de fieles en el campo y en los pequeños núcleos de población, y al objeto de atenderles en sus necesidades espirituales, fueron apareciendo en estos pequeños núcleos de población sacerdotes encargados de ejercer la cura de almas como la ejercía el Obispo en las ciudades.

Al principio y con el mismo fin, existían los periodeutas que eran simples sacerdotes enviados periódicamente por el Obispo desde las ciudades para atender a las iglesias rurales, pero no tenían residencia fija.

Como se deduce de lo expuesto, la organización parroquial no obedece a disposiciones generales, sino a las necesidades particulares de cada región y se comprende por ello que las parroquias rurales sean las primeras en aparecer hacia el siglo IV, mientras que las urbanas no lo hacen hasta el siglo X, a excepción de Roma y Alejandría, donde las hubo ya en el siglo V.

Los fieles nos vinculamos a la Iglesia a través de nuestra Parroquia. En ella es donde el recién nacido renace a la vida espiritual mediante el Bautismo. En ella, por la Confirmación, se recibe aumento de gracia y de valor espiritual. El matrimonio es en la Parroquia donde se santifica con el sello sacramental, que da los divinos auxilios necesarios para la convivencia conyugal y la educación cristiana de la prole. De la Parroquia sale Jesús Sacramentado en busca nuestra cuando enfermos, para consolarnos en nuestros dolores y de ella nos llega el Oleo Sagrado para la Extremaunción, que nos prepara el camino de la Eternidad.

El templo parroquial debe ser por ello, el preferido de las familias cristianas, acudiendo a él con frecuencia a recibir los Santos Sacramentos y escuchar la divina palabra.

No es ninguna novedad el «espíritu parroquial», y así vemos que Benedicto XV, en su carta apostólica del 14 de abril de 1917, se lamenta con estas palabras: «Quebrantada la antigua costumbre, que tanto hacía florecer la disciplina parroquial hasta el punto de asemejarla a una familia, se ha llegado en muchas partes a un estado tal, que el Pastor apenas conoce a sus ovejas y las ovejas no oyen casi nunca la voz del Pastor» y añade más adelante: «Hay que volver, pues, al punto de partida y hay que restaurar la Parroquia de tal forma, que la multitud de los creyentes constituya un solo corazón y una sola alma; que el párroco rodeado de la corona de sus hijos y que su autoridad se extienda próvida a todos».

No menos claras y categóricas son las palabras de Pío XII sobre la importancia de la vida parroquial y así en la carta dirigida al Rvdmo. P. General de la Compañía de Jesús, por medio del Cardenal Secretario de Estado, aprobando las intenciones del Apostolado de la Oración para 1941, dice: S. S.... se complace especialmente en que haya sido propuesta a la propia consideración de los fieles «La singular importancia de la vida parroquial, de cuya prosperidad depende el incremento de la verdadera vida cristiana».

El párroco es el sacerdote a quien ha sido encomendada la parroquia para ejercer en ella la cura de almas bajo la autoridad del Ordinario del lugar. En este ministerio pastoral necesita ayuda y colaboración de todos los fieles, como miembros que son del Cuerpo Místico.

Misión de la A. C. es la colaboración estrecha con el párroco, siempre a sus órdenes, para lograr la unión de fuerzas, de obras y de feligreses en torno al párroco y para el servicio de la Parroquia.

Podemos dividir las Obras de Apostolado de la Parroquia en cuatro grupos:

a) De educación.
b) De conservación.
c) De caridad.
d) De propaganda.

Unas más y otras menos, son sin embargo urgentes. La urgencia de las mismas ha de ser el Párroco quien la señale.

Para esta tarea, la A. C. llama a todos. Su único deseo es colaborar con el párroco por la recristianización de la sociedad, por un Mundo Mejor. No pedimos que se incorporen oficialmente a nuestra organización (aunque tenemos los brazos abiertos a todos), pues la finalidad de la Acción Católica no es aumentar el número de sus socios, lo único que pedimos es que se colabore en cualquiera de las Obras Parroquiales, que todas ellas están ordenadas a la mayor gloria de Dios.

José Luis Gutiérrez Herrero
Presidente de J. Parroquial

EL APOSTOLADO SEGLAR

IMPORTANCIA CRECIENTE DE LA ACCION CATOLICA

Por Eduardo JAURALDE MORGADO

Presidente de la Junta Diocesana de A. C.

Los días 1, 2 y 3 del presente mes de mayo, se celebró en Madrid la tercera Asamblea de Dirigentes de la Acción Católica. Más de 200 asambleístas, representantes de casi todas las diócesis españolas, que asumen en estos cargos directivos de los organismos de Acción Católica, se reunieron en los indicados días, en sesiones de estudio y deliberación, que se prolongaron durante la mañana y la tarde, hasta hora avanzada.

Los temas propuestos a la deliberación de la Asamblea, tenían los siguientes epígrafes generales: Difusión entre los españoles del mensaje evangélico; acercamiento de los diferentes grupos sociales y elevación del nivel de vida del pueblo español, y se desarrollaban en el planteamiento de numerosas cuestiones de palpitante interés y actualidad apostólica y social.

El espectáculo de la Asamblea, con la asistencia de elementos sociales profesionalmente destacados en los más diversos campos, la brillantez de muchas intervenciones, la profundidad con que se examinaron los problemas y el entusiasmo de los asambleístas, ofrece unas perspectivas prometedoras para la futura influencia y acción del apostolado seglar en nuestra Patria, que la Acción Católica encauza y organiza y que se muestra cada vez más pujante, con auténtica pureza de miras apostólicas al servicio exclusivo de la Iglesia y de la restauración de la doctrina evangélica en todos los ambientes de nuestra sociedad y en la estructura de las instituciones sociales.

Los problemas de la economía, de la técnica y en general de orden social importantes, como el de las relaciones entre capital y trabajo, industrialización e inversiones, paro, desplazamiento de población, vivienda, formación profesional, distribución de la riqueza, etc., fueron examinados por especialistas y ampliamente discutidos.

No se puede aquí dar una reseña detallada de soluciones propuestas y conclusiones aprobadas y sólo interesa destacar unas notas de tipo general, pero importantísimas.

En primer lugar, el auténtico espíritu católico de la Asamblea. Se reunían seglares que viven en el mundo implicados en los problemas y ambientes del mismo, pero dotados de una Fe sólida en las verdades del catolicismo, de una caridad cristiana informando todos sus trabajos y de una sumisión filial y entrañable a la Jerarquía de la Iglesia.

Se han reunido hombres, mujeres y jóvenes, también de los dos sexos, pertenecientes a las más diversas clases sociales. En la Asamblea, era emocionante presenciar el diálogo apasionado, pero lleno de fraterna caridad, entre patronos, obreros, técnicos e intelectuales. Sólo la Ley de Cristo, de la caridad, del amor a los semejantes, les movía.

El signo predominante en la discusión de todos los temas, lo fué la preocupación social, el sentido social con que se enfocaron las cuestiones planteadas. Se advierte claramente que los católicos presentan al mundo la tercera solución frente al capitalismo liberal y el comunismo ateo.

Con franco optimismo a la vista de esta gran Asamblea de Acción Católica, podemos anunciar que una importante fuerza social, la de los católicos con principios firmes de orden doctrinal de la más limpia pureza evangélica y con una enérgica voluntad de acción, se dispone a influir decisivamente en la construcción de un mundo nuevo y mejor que el presente, bajo la guía de los Pastores de la Iglesia.

La mujer en la Acción Católica

"Los hombres hacen las leyes, y las mujeres las costumbres"

Los poetas y novelistas en sus obras de imaginación, suelen exaltar, acaso en demasía, la influencia de la mujer. Más comedida la austera filosofía, no suele hacer suyas esas laudes poéticas, aunque la historia las dá por buenas.

He aquí por qué en el Día Nacional de la Acción Católica, la mujer puede tomar parte, humilde si se quiere, pero obligada y cordial.

A Cristo y a su Iglesia debe la mujer el secreto de su dignidad templada por la gracia, causa de un mayor influjo en la sociedad cristiana. Y siendo la Acción Católica, como todos los apostolados de la Iglesia, expansión del espíritu de Cristo, a la mujer le interesa grandemente tomar un puesto en todos los movimientos católico-sociales, y en cuanto puede alcanzar influencia en las decisiones que a la vez que caritativas son justas.

A la esencia del apostolado debemos el interés despertado en estos días para formarnos en las verdades de la Fe y en las normas de la moral. Dentro de sus ámbitos hemos encontrado el de correspondencia al deseo de la Iglesia y adquiridas las virtudes del olvido propio y el conocimiento de lo que llamaba Bossuet «la terrible seriedad de la vida humana», trabajamos por incorporar a nuestra vida las condiciones que todo apostolado exige: convencimiento propio, sinceridad en el vivir y preparación técnica.

Desde la niña Benjamina a la mujer ya abuela, cargada de experiencia y buen sentido, pasando por la Aspirante, joven, adulta, soltera, casadas, el puesto más digno de una mujer es el de vivir desposada con el sacrificio en beneficio de los demás. A la mujer no se le permite jamás dejar de hacer apostolado.

Si la conquista del propio ambiente, reporta grandes bienes, no cabe duda que la mujer en su edad, posición social y estado, pertenece y se debe al suyo.

Ella dirige sin querer muchos de los problemas que en zonas amplias de la sociedad se discuten. El acierto en la solución de estos problemas, depende de la formación, entrega y decisión de las mujeres, que se dan cuenta del peso moral que ellas llevan consigo. Ya no se trata de una visión que abarca un plano limitado como sería creer que únicamente existe el apostolado parroquial, desarticulado del resto de los Centros que persiguen el mismo ideal. Se han escrito unas palabras que toda mujer debiera llevar grabadas en su espíritu. No te basta buscar tu salud eterna, te debes al prójimo. Este es el único horizonte del cristiano, porque es el horizonte de la eternidad.

A la Acción Católica cabe la gloria, pero también la responsabilidad de dirigir movimientos modernos, que orientados hacia nuestra mejor formación total, es decir, de vida interior y práctica de virtudes en orden al prójimo, dé la pauta al mundo del remedio que sin cesar buscan las mujeres de otras naciones con menos fortuna que nosotras, porque no han visto claro el camino que señala el apostolado.

No podemos olvidar la vieja sentencia que dice: «los hombres hacen las leyes y las mujeres las costumbres».

Y son éstas, en definitiva, las que rigen y gobiernan el mundo.

LISA D. AGUINAGA

EL DIA DE LA ACCION CATOLICA

Por Jesús Riaño Goiri

Del C. D. de los HH. de A. C.

La Iglesia es de todos los días; derrama constantemente la gracia por medio de los sacramentos, no interrumpe en toda la latitud geográfica el sacrificio y no cesa en su vida interior y exterior; también la Acción Católica es de todos los días, porque el apostolado de los seglares actúa en oración, ejemplo, testimonio y transmisión del mensaje de Cristo en todos los lugares y en todos los tiempos.

Pero la Iglesia señala un Día de la Parroquia para exaltar cada año a ese "hogar de las almas", donde nacemos a la gracia por el Bautismo y cerramos el curso vital con la Extremaunción. Y celebra también, por acuerdo pontificio, concretado para nuestra Patria por el episcopado, un día de la Acción Católica, que es la salida oficial pública, la exaltación de esta forma de amar al prójimo ofreciéndose en hermandad espiritual para hacernos todos más y mejores cristianos, llenos de verdad y alegría en la comunidad mística de la Iglesia.

Día de propósitos, de aclaraciones, de exposición humilde que unos hermanos hacen a otros para animarse mutuamente a conseguir lo que es anhelo de todos: vivir y hacer que se extienda el Reino de Cristo.

Bajo el magisterio y gobierno de la Jerarquía, que ha establecido y rige la Acción Católica, solo pretende en este Día, recordar, alentar a los suyos; y rogar, suplicar a los demás católicos vengan a enseñarnos, darnos ejemplo, a unirse a esta obra común que se nos recomienda a los seglares, como sencillos auxiliares del sacerdote allí a donde él no pueda llegar.

Festejaremos este Día de la Acción Católica, con una sola ilusión: la de un Mundo Mejor; y con unos pocos actos: Hora Santa en la Iglesia Catedral en la noche del sábado, misas de comunión en las parroquias y un acto público en el Teatro Principal, el domingo, con presentación del Sr. Presidente de la Junta Diocesana, Ilmo. Sr. D. Eduardo Jauralde Morgado, intervención del Secretario del Consejo Superior de Hombres, D. Pedro Cabrera Araoz y palabras finales de nuestro Prelado.

M.C.D.2022

DEPORTES

LA FINAL DE LA COPA DE EUROPA

Madrid, 25.—La A. C. Fiorentina anuncia a la Real Federación española de fútbol la necesidad de salir de Madrid a las 21'40 horas del jueves 30 de mayo, para cumplir ineludibles obligaciones de su campeonato nacional insistiendo en que de no ser posible acceder a su petición solicitaba cambio de fecha.

La Federación Española propuso a la UEFA la hora de las 5'30 de la tarde como única posibilidad de satisfacer a la Fiorentina obligada por exigencias de un calendario oficial llegando incluso a suprimirse los actos organizados para la noche del jueves.

En el día de ayer, 24 de mayo, el Real Madrid se dirigió a la Federación solicitando se modifique la hora del encuentro en virtud del telegrama recibido el día 23 en el que el equipo italiano manifiesta que demora su regreso hasta el viernes 31.

El comité directivo de la Real Federación Española ha tomado el acuerdo de acceder a la solicitud del Real Madrid fijando la hora del encuentro A. C. Fiorentina-Real Madrid a las 20 horas, caso de que la acepten la Federación y el club.

EL PARTIDO España-Escocia

Glasgow, 25.—Según el crítico de fútbol Gaivor Henderson del «Glasgow Evening Times» que telefoneó a su diario desde Madrid, el posible calor del domingo en el encuentro de Escocia con España correspondiente al partido de vuelta eliminatorio del torneo mundial afectará por igual a ambos conjuntos. «El equipo escocés —dice— vió el cielo claro por vez primera desde que pisó el Continente». Según su opinión y como único pronóstico Henderson dice que el equipo español puede ofrecer dificultades al de Escocia para clasificarse para las finales del campeonato del mundo el próximo verano.—Alfil.

TINTA SAMAS

Junta General del Atlético Palencia

Entusiasta apoyo al Presidente al dar cuenta de su labor, vicisitudes por las que se pasaron y proyectos para el porvenir

Los asistentes a la Asamblea, se mostraron unánimes en trabajar por la fusión de los dos Clubs de la capital

Como se había anunciado, el viernes se celebró en el Salón de Actos de la C. N. S. la Junta general del "Atlético Palencia". El acto fué presidido por la Junta en pleno, al frente de la cual estaba el Presidente del Club don Manuel Carriedo, quien tenía a su derecha al señor Delegado gubernativo. El salón estaba totalmente lleno de socios.

Se inició el acto con unas palabras del Presidente don Manuel Carriedo, quien expuso a grandes rasgos la actuación del Club en la temporada que está terminándose. Estudió esta actuación en sus diferentes aspectos, deportivo, financiero, y, además, con miras al futuro.

Estudió el señor Carriedo con multitud de datos el desenvolvimiento del Club, y los planes que tienen para el porvenir, si es que en la próxima temporada sigue al frente del mismo.

En la exposición del Presidente campeó sobre todo la sinceridad proverbial en él, así como el optimismo con que siempre ve el futuro del Club. Y finalmente, solicitó el apoyo de todos los socios para que en la temporada que se avecina, iniciar la tarea con grandes aspiraciones y con no menos optimismo para conseguir la clasificación del "Atlético Palencia", ideal que él, como palentino cien por cien, es a lo que aspira.

A propósito de esta faceta de los socios, hizo constar —lamentándose del hecho— de que hayan sido ya bastantes los que se han dado de baja como socios, e hizo saber que a aquellos que ahora no recojan los recibos no se les admitirá en septiembre, cuando pretendan volver a inscribirse, sino tras pagar una cuota de entrada, y, además, todos los recibos que han dejado pendientes. El señor Carriedo, al terminar su primera intervención en la Asamblea fué calurosamente aplaudido.

Hizo a continuación uso de la palabra el señor Baz, tesorero del Club. Y sus palabras fueron muy aleccionadoras para cuantos desde fuera, sin asistir al acto, podrán enterarse de las cifras elocuentes que leyó. Porque se da el caso de que el Club está, a pesar del corto número de socios con que cuenta —la quinta parte, por ejemplo, de los que tiene el Salamanca—, y a pesar de ello, y teniendo en contra las exiguas recaudaciones que, también con relación al equipo de la capital salmantina se obtienen en este campo, el Club, afirmó el señor Baz, ha salido sin deudas en absoluto, ya que únicamente quedaron algunas partidas insignificantes —todas de un par de cientos de pesetas— que se abonarán n seguida, quedando como la mayor obligación, y puede decirse que única, lo adeudado a la Federación por parte de la cuota de la Mutualidad de futbolistas.

Puso a disposición de los señores socios todas las cuentas para que las examinasen bien allí, si querían consultar algún dato, bien en los locales del Club donde están a disposición de quien desee examinarlas.

Se pasó acto seguido a la sección de ruegos y preguntas, e hicieron uso de la palabra algunos socios, tratando de aportar ideas, unas acertadas y, otras, francamente desacertadas por lo poco meditadas que se llevaron.

El señor Presidente, con su habitual buenas maneras de saber conducir el debate por buenos derroteros, fué contestando a todos y cada uno de los que intervinieron, asegurando que las sugerencias serían estudiadas.

HACIA UN SOLO CLUB EN PALENCIA

El señor Presidente dijo que no quería terminar la Junta general sin antes conocer las opiniones de los señores socios, para el caso en que se sugiriera una fusión de los dos clubs palentinos en uno solo. El, empezó diciendo, como palentino, lo deseaba, sin que esa su opinión —añadió— signifique presión hacia los socios, ya que éstos deben expresarse con entera libertad sobre este interesante asunto.

La unanimidad de los que asistieron, se unieron con entusiasmo a la opinión expuesta por el señor Carriedo, dándole atribuciones para que si la oportunidad surgía, entendiera que la opinión de la mayoría, casi absoluta, de los allí presentes, querían también que hubiera un solo Club en Palencia, al objeto de aunar esfuerzos y evitar divisiones de la opinión.

Agradeció el Presidente la confianza que en él depositaban, y después de algunas otras intervenciones de menor interés, se levantó la sesión en medio del mayor entusiasmo, poco antes de las diez de la noche.

Queremos llevar por doquier la luz del Evangelio, la verdad y belleza de sus enseñanzas; a la ciudad y al campo; a las profesiones y a los espectáculos; a las empresas, a las funciones de gobierno; a la oficina, al taller y al andamio..

NAVAMUEL.- CASADO DEL ALISAL, E. TELEFONO 1937

Lavabos "ROCA"

Un lavabo "Roca", es un excelente lavabo.

Sus líneas son bellas y atrayentes y sus dimensiones adecuadas a su función.

Está fabricado en Porcelana Vitrificada "Roca", el material más adecuado para esta clase de aparatos, por ser imporoso, inrayable, incuarteable e inatacable.

Su aspecto, dureza, brillo y suavidad de colorido, nos recuerdan las finas porcelanas de fama internacional de Sèvres, Limoges, Rosenthal o aquellas otras de los países orientales (de China o Japón). Como todas éllas, la composición de la Porcelana Vitrificada "Roca" debe ser cuidadosamente valorada y preparada con primeras materias seleccionadas, y cocida a temperaturas muy elevadas para conseguir el vitrificado de la materia y con ello, su alta calidad y belleza insuperable.

Solicite el folleto «CONFORT» donde hallará más detalles de los materiales de Saneamiento "Roca" 22-II
Nombre
Calle
Población
Provincia

COMPAÑIA ROCA-RADIADORES
MADRID — EXPOSICION: Alcalá, 61
GAVA — FABRICAS, ALMACENES Y OFICINAS CENTRALES
BARCELONA — EXPOSICION: P.° de Gracia, 28
ORGANIZACION EN TODA ESPAÑA

PLASTICOS
Tapicería, mantelería y cortinajes
VEA EXPOSICION EN
EL DIAMANTE
Casado del Alisal, 28

UD. PRECISA UN BUEN RELOJ
TODAS LAS MARCAS
MUCHISIMOS MODELOS
ESPECIALIDAD EN
CERTINA
MAXIMAS FACILIDADES DE PAGO
GARANTIA TOTAL
CATALOGO GRATIS
IDOGAR
APART. 9.109 - MADRID

OPOSICIONES CONVOCADAS

150 plazas Policía Armada, con 18.058 pesetas. Sólo varones. 21-30 años. Programa sencillísimo. Instancias hasta 10 junio. Exámenes 1 julio en Madrid y provincias. Clases orales y por correspondencia. **50 plazas (25 para señoritas y 25 para varones) de Auxiliares en el Banco Hispano Americano, con 23.200 pesetas. Destino en Madrid.** 16-25 años. No se exige título. Instancias con documentación completa hasta 29 junio. Exámenes en agosto. **17 plazas Auxiliares Ayuntamiento de Madrid con 18.455 pesetas.** Ambos sexos. No se exige título. Ultima oposición obtuvimos número 1, don Tomás Alonso y otras plazas. Instancias con documentación completa, hasta 12 junio. Clases orales y por correspondencia.

Para todas estas oposiciones regalamos programas con modelo de instancia e instrucciones completas. Se ruega remitan franqueo los de provincias.

Escriba hoy mismo a la

Academia Caballero

Calle de Santa Bárbara, 4. MADRID

Religiosas

El Evangelio del domingo

"La oración, tarjeta de Cristo" (Domínica V de Pascua)

En aquel tiempo dijo Jesús a sus discípulos: «En verdad, en verdad, os digo que cuanto pidiéreis al Padre en mi nombre os lo concederá. Hasta ahora nada le habéis pedido en mi nombre; pedid y recibiréis, para que vuestro gozo sea completo. Os he dicho estas cosas en parábolas, pero se acerca el tiempo en que no os hablaré en parábolas, sino que os hablaré claramente del Padre. Entonces pediréis en mi nombre; y no os digo que rogaré al Padre por vosotros, pues el Padre mismo os ama, porque vosotros me habéis amado y creído que yo salí de Dios. Salí del Padre y vine al mundo; ahora dejo el mundo y otra vez voy al Padre».

Sus discípulos dijeron: «He aquí que ahora habías claramente y no con proverbios. Ahora conocemos que lo sabes todo y no necesitas que nadie te pregunte; por eso creemos que saliste de Dios».

S. I. CATEDRAL

Día 26, Dominica V de Pascua. Misas rezadas a las siete y media, ocho, ocho y media y nueve, con explicación del Santo Evangelio.

A las diez y media, misa conventual.

A la una, misa rezada en el altar del Trascoro, durante la cual predicará el M. I. Sr. Lectoral, don Antonio G. Lamadrid.

Día 27: Triduo de rogativas de la Ascensión.—El lunes, martes y miércoles próximos, se celebrará el triduo de rogativas de la Ascensión.

En los tres días dará comienzo el coro a las diez de la mañana; terminada Nona, a las diez y media se saldrá de la S. I. Catedral, cantando las Letanías de los Santos, para dirigirse procesionalmente a las iglesias de San Miguel, San Lázaro (Santa Clara) y Santa Marina, respectivamente, cantándose en ellas la Antífona y oración del Titular de cada una de las Iglesias y volver después a la S. I. Catedral, donde se tendrá la misa solemne de Rogativas.

A estos actos, juntamente con el Excmo. Cabildo, asistirá el Excelentísimo Ayuntamiento de la capital, y las cofradías con sus estandartes y pendones.

NUESTRA SEÑORA DE LA CALLE

Dominica V después de Pascua.—Día Nacional de A. C.: Misas desde las siete y media y cada hora a las medias, hasta las doce y media inclusive.

A las ocho y media se celebrará la misa dedicada a las Cuatro Ramas de A. C.

A las diez y media, radiada para enfermos.

A las once, Catequesis de niños, a la que seguirá la misa del Catecismo.

En todas las misas se hará la colecta con destino a la Acción Católica.

Comunión de enfermos.—A las nueve saldrá la procesión eucarística con motivo de distribuir a los enfermos e impedidos de la parroquia la Sagrada Comunión.

Se ruega a los vecinos por donde haya de pasar la procesión, adornen los balcones de sus casas con colgaduras.

SAN MIGUEL

DIA DE ACCION CATOLICA.—Las misas en esta parroquia serán a las siete, ocho, nueve, diez, once y doce.

Por disposición de la Jerarquía eclesiástica, se celebra el día 26 en toda España el Día de Acción Católica, para que los católicos todos se den cuenta de la transcendencia que tiene para la recristianización de la sociedad y procuren trabajar en pro de su organización y desarrollo y ayudarla con todos los medios a su alcance. Con motivo del Día de la Acción Católica, en esta parroquia se celebrarán los siguientes actos:

A las siete y media de la mañana, Rosario de la Aurora para pedir a la Santísima Virgen el triunfo de la Acción Católica.

A las nueve de la mañana, misa de Comunión general para las cuatro Ramas de Acción Católica, armonizada y con motetes.

A las seis de la tarde se celebrará una velada literario-musical en el salón de actos de los HH. Maristas.

En todos los actos del culto se hará una colecta extraordinaria con destino a la Acción Católica.

Novena de Nuestra Señora del Sagrado Corazón.—Sigue celebrándose con gran solemnidad la novena en honor de Nuestra Señora del Sagrado Corazón, con misa de Comunión, armonizada, a las ocho y media.

A las doce, misa rezada con rosario y ejercicio de la novena. Y por la tarde, a las ocho, exposición, rosario, novena y sermón. Los sermones estarán a cargo del Rvdo. Sr. D. Cándido Villaverde Ariño, profesor del Seminario, de Palencia.

La parte musical está a cargo del Coro parroquial de A. C.

SAN PABLO

Hoy, domingo, día 26, habrá misa a las siete y media para los Hermanos; ocho, nueve, diez y doce. En esta última, la explicación de la Homilía, la hará el M. R. P. José Merino.

Por la tarde, por ser cuarto domingo de mes, se celebrará la procesión de Ntro. Padre Santo Domingo, por las naves del templo. El sermón estará a cargo del R. P. Juan Prieto.

RR. PP. CARMELITAS DESCALZOS (ROCAMADOR)

Hoy celebra su fiesta mensual la Pía Unión del Tránsito de San José.

Por la mañana, a las nueve, misa de Comunión general; por la tarde, a las ocho, cultos eucarísticos, rosario, ejercicio y plática a cargo del M. R. P. Victorino de Santa Teresa, directivo de la Pía Unión.

Misas a las ocho, nueve, once y doce, en todas homilía corta y colecta para la Acción Católica; a las doce y media, Catequesis.

EJERCICIOS ESPIRITUALES PARA JOVENCITAS

Organizados por la Congregación de Hijas de María, de Palencia, se tendrá una tanda de Ejercicios internos en la Casa de Nazaret. Comenzarán el día 3, lunes por la tarde y terminarán el día 8, sábado por la mañana. Serán dirigidos por el Reverendo P. Angel Gómez, S. J., director de la Congregación.

Rogamos que las interesadas en esta tanda, envíen cuanto antes su inscripción con el fin de reservarles plaza.

PROGRAMA DE ACTOS PARA EL DIA DE LA ACCION CATOLICA

Hoy domingo a las doce y media, en el Teatro Principal, acto de Afirmación Apostólica, presidido por el Excelentísimo y Rvdmo. Prelado de la Diócesis, Dr. Souto Vizoso y autoridades provinciales y locales. Intervendrán el Ilmo. Sr. D. Eduardo Jauralde Morgado, Presidente de la Junta Diocesana de A. C. de Palencia; don Pedro Cabrera Araoz, Secretario del Consejo Superior, de Madrid, de los Hombres de A. C., finalizando el acto con la intervención del Prelado de la Diócesis.

Se necesitan albañiles
oficiales de 1.ª y 2.ª. Informes:
PASTOR
M. Lafuente, 20

Nuevos notarios de Villarramiel y Astudillo

Madrid, 25.—En virtud de órdenes del Ministerio de Justicia que publica el «Boletín Oficial del Estado», han sido designados Notarios de Villarramiel, don Fernando González Vélez Bardón, y de Astudillo, don Rafael Otero del Palacio.—Cifra.

si calcula el precio por m² usará...

VALNYL Pintura plástica mate para interiores
VALON Pintura plástica satinada para exteriores
VALENTINE FIEL A SU FAMA
Representante: EMILIO PAREDES
Teléfonos 2226 y 2328. — PALENCIA

M.C.D.2022

Recuerdos viejos

HACE 50 AÑOS

NOTICIAS DEL DIA — **26 DE MAYO DE 1907**

INGRESO EN LA ACADEMIA. — Tras brillantes ejercicios realizados en los exámenes correspondientes, ha ingresado en la Academia de Infantería el joven don Emilio Ortega, nieto de don Demetrio Ortega.

PARTIDO DE PELOTA. — Siguen cosechando muchos éxitos deportivos en la especialidad de pelota vasca, los jugadores de esta localidad Luis García «El Argollano» y Martín San José, los cuales se enfrentarán contra Enrique Rodríguez «El del Valle» y Demetrio Espina, en un interesante partido a 50 tantos, que se celebrará mañana domingo día 26, en el frontón «Vista Alegre», de Paredes de Nava, propiedad de don Anselmo Baldajos. A los vencedores se les concederá un premio de 50 pesetas. Hay mucha expectación en dicha localidad por este partido.

RUMORES DE TRASLADO.—Aunque muy velados, llegan hasta Palencia algunos rumores relacionados con los dos escuadrones del Regimiento de Talavera, que guarnecen esta plaza, sobre su posible traslado. Rumores, que de confirmarse, producirían a la ciudad no pequeños perjuicios.

Por hoy no podemos ser más explícitos, limitándonos a recoger el vago rumor, con el fin de que no nos sorprenda alguna orden, que aún es tiempo de impedir, si los que están en el deber de velar porque no se nos mermen los medios de vida de la ciudad, procuran evitarlo.

ELECCIONES PARA DIPUTADOS. —Mañana tendrá lugar en este distrito, la elección parcial de diputado provincial, a cuyo puesto aspira don Manuel Martínez de Azcoitia, que suma muchas simpatías y adhesiones a su favor.

VELADA. — En la tarde del domingo, hará su presentación por segunda vez en la plaza de toros, la Compañía Acróbata y Gimnástica, que dirige don Enrique Díaz.

Hay interés por volver a presenciar los arriesgados ejercicios que realiza dicho elenco.

ASAMBLEA DE FUNCIONARIOS PROVINCIALES. — Ha dado comienzo en Madrid, la Asamblea de funcionarios de las Diputaciones Provinciales de toda España, en la que participa una comisión de la de Palencia.

Abrió la sesión el señor Barrio, oficial mayor de la Diputación de Madrid.

La mesa definitiva de la Asamblea, ha quedado constituída por don Marcelino Barrio, presidente; don José Balbini, secretario; y como representantes de las regiones: el señor Sancho Sanabria, de la de Extremadura; señor Macalío, de Andalucía; señor Elgis, de Cataluña y Aragón; señor Llorente, de Alicante; señor Franco, de Castilla la Vieja; señor Díaz Tejeiro, de Galicia; señor Fernández del Río, de Asturias; y señor Casalodos, de Castilla de Nueva.

Jefatura Agronómica de la Provincia de Palencia

Gas-oil y petróleo agrícola

Se advierte a todos los labradores que en el mes de enero hayan retirado gas-oil o petróleo agrícola con destino a tractores y motores de riego, a precio de cuatro pesetas, que a partir del próximo día 5 de junio, se va a proceder a la devolución de este exceso, debiendo atenerse para su cobro a las siguientes condiciones:

Primera: Es imprescindible la presentación del interesado con la tarjeta que para la retirada de los cupos les expidió esta Jefatura.

Segunda: Caso de no poder venir a cobrar el propio interesado, autorizará por escrito a otra persona, debiendo llevar dicha autorización, la certificación del reconocimiento de la autenticidad de la firma del interesado, por la Alcaldía o por la Hermandad de Labradores, debiendo traer también la tarjeta de retirada de vales de carburante.

Tercera: Las horas en que se procederá a dicho pago en estas oficinas, serán de once de la mañana a una del mediodía.

El Ingeniero Jefe accidental

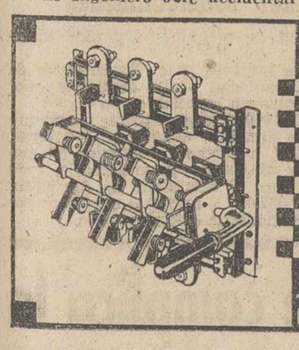

Material de maniobra para baja tensión. Para armarios, cuadros de mando, pupitres e instalaciones industriales, etc.

AEG
IBERICA DE ELECTRICIDAD, S.A.

La vida en la Región

El comercio segoviano también colabora en la iluminación de la ciudad

En un pueblo burgalés se ha encontrado un valioso torque de oro

BURGOS

UN TORQUE DE ORO DEL SIGLO III—Un valiosísimo torque de oro, muestra singular de la orfebrería celta, y cuya antigüedad se remonta al siglo III antes de Jesucristo, ha sido hallado de modo casual por el labrador Arcadio Orcajo, vecino del pueblo de Villaespasa. La preciada pieza pesa 176 gramos y es de oro de 21 kilates.

El hallazgo fué hecho cuando el labrador se encontraba arando una tierra de su propiedad y a poco de empezar salió a flor de tierra un objeto casi circular y reluciente, que sorprendió al labriego y lo recogió sin apercibirse de la importancia arqueológica que tenía. La joya ha sido adquirida por la Diputación Provincial de Burgos, para ser donada al Museo Arqueológico de la misma capital.

LEON

OTRAS 52 VIVIENDAS. — Han comenzado las obras para la construcción de otras cincuenta y dos viviendas protegidas, que se levantarán en la parcelación de Cantarranas, por la Cooperativa de Nuestra Señora del Pilar. Van emplazadas frente a la otra Cooperativa de San Froilán, inauguradas ya. Se hacen preparativos para la construcción de otro grupo en la misma parcelación.

IMPORTANTE INCENDIO. — Sobre las siete de la mañana de ayer, los vecinos de Santa María del Páramo descubrieron, con la consiguiente alarma, un importante incendio en la fábrica de curtidos de don José Villalobos Prieto.

SALAMANCA

GRAVISIMO ACCIDENTE.—Cuando sobre las cinco de la tarde se dirigía a Salamanca Alfonso Mario Herrero, conduciendo su coche marca «Ford», al llegar al kilómetro 5 de la carretera Salamanca-Vecinos, se cruzó con un carro, tirado por una caballería y conducido por el igualmente vecino de Salamanca, José Núñez Iñigo, colisionando tan violentamente, que una de las varas del carro perforó el salpicadero del coche y penetró por el muslo del conductor hasta el abdomen, causándole heridas tan graves, que a las tres o cuatro horas falleció.

SANTANDER

COMIDA DE FRATERNIDAD.- En un conocido restaurante de la capital montañesa, se han reunido en comida fraterna los nuevos pilotos de la Centuria del Aire de la Guardia de Franco santanderina y del Aero Club.

Es costumbre, cuando los alumnos vuelan solos por vez primera (el momento de la suelta), que los componentes del curso que se encuentran en tales condiciones, se reunan con sus jefes y profesores en un acto íntimo de pura camaradería, habiéndose celebrado este acto en el día de ayer. Con ello pasan a las filas de los pilotos civiles de Santander, otros 16 más.

Reinó la máxima cordialidad en la reunión, que fué presidida por el excelente piloto montañés Juan Ignacio Pombo.

SEGOVIA

COLABORACION CON EL AYUNTAMIENTO.— Cuando no hace muchos días habíamos publicado en esta misma sección la noticia de que los comerciantes de una calle burgalesa habían acudido al alcalde de la ciudad entregando el dinero preciso para iluminarla con arreglo a los procedimientos de algunas calles comerciales de la capital de España, de Segovia llega otra noticia que viene a patentizar la evidente tendencia de llevar a cabo las necesarias «operaciones luminosas» en la mayor parte de las ciudades castellanas.

En el salón de sesiones del Ayuntamiento segoviano y en el transcurso de un sencillo acto, los industriales de la Plaza de Franco han hecho entrega al alcalde de la ciudad de la cantidad de 85.000 pesetas, suma recaudada voluntariamente entre los industriales de la citada plaza, para contribuir a sufragar el costo total de la instalación del nuevo y magnífico alumbrado de que se está dotando en la actualidad a la mencionada plaza.

Diputación Provincial

ANUNCIO DE SUBASTA

Hasta las trece horas del día 15 de junio próximo se admitirán proposiciones en esta Diputación para la adjudicación en subasta pública de las siguientes obras:

Urbanización de accesos a las iglesias de Santa Eulalia y San Juan, en Paredes de Nava (segunda subasta). Presupuesto 225.881'03 pesetas. Fianza provisional, 4.518 pesetas y plazo de ejecución seis meses.

Reparación del camino vecinal de San Cristóbal de Boedo a la carretera de Hijosa a Sotobañado (acopios de piedra machacada y su empleo, segunda subasta). Presupuesto 84.356'73 pesetas. Fianza provisional 1.168 pesetas y plazo de ejecución cuatro meses.

Reparación del camino vecinal de Dehesa de Romanos a la carretera de Alar del Rey a La Puebla (acopios de piedra machacada y su empleo). Presupuesto, 76.865'89 pesetas. Fianza provisional. 1.538 pesetas. Plazo de ejecución, cuatro meses.

Reparación del camino vecinal de Lomilla a la N-611 (acopios de piedra machacada y su empleo). Presupuesto, 25.684'45 pesetas. Fianza provisional, 514 pesetas. Plazo de ejecución, cuatro meses.

Reparación del camino vecinal de San Pedro de Moarves a la carretera de Prádanos a Cervera (acopios de piedra machacada y su empleo). Presupuesto, 102.884'75 pesetas. Fianza provisional, 2.085 pesetas. Plazo de ejecución, cuatro meses.

La subasta se celebrará a las trece horas del día 17 del mismo mes y los proyectos y pliegos de condiciones podrán examinarse en el Negociado citado a las horas hábiles de oficina.

Palencia, 25 de mayo de 1957.

El Presidente.

ANUNCIO DE SUBASTA

Hasta las trece horas del día 7 de junio próximo se admitirán proposiciones en esta Diputación (Negociado de Obras Públicas) para las siguientes obras:

Acopios de piedra machacada, su empleo y riego de alquitrán de los kilómetros 1 al final del camino vecinal de Ventosa de Pisuerga a Melgar de Fernamental. Presupuesto 1.044.384 pesetas. Fianza provisional, 20.888 pesetas. Plazo de ejecución, seis meses.

Acopios de piedra machacada, su empleo y riego de alquitrán de los kilómetros 1 al 6 del camino vecinal de Fuentes de Nava a Capillas. Presupuesto, 558.354'90 pesetas. Fianza provisional, 11.168 pesetas y plazo de ejecución, seis meses.

La subasta se celebrará el día 9 de junio a las trece horas y los proyectos y pliegos de condiciones se podrán examinar en el citado Negociado a las horas hábiles de oficina.

Palencia, 25 de mayo de 1957.

El Presidente.

HACIENDA

ADMINISTRACION DE RENTAS PUBLICAS

A LOS TRANSPORTISTAS

Se recuerda a todos los transportistas de la capital y provincia que verifiquen transportes con vehículos accionados por gas-oil, la obligación que tienen de presentar en esta Administración de Rentas Públicas, antes del día 31 de los corrientes, las declaraciones trimestrales del Impuesto de Transportes de la Contribución de Usos y Consumos, advirtiéndoles que transcurrido dicho plazo incurrirán en la multa reglamentaria.

Lo que se hace público para general conocimiento y cumplimiento.

Palencia, 25 de mayo de 1957.

El Administrador de Rentas Públicas, **Francisco Maté Saldaña.**

Los valores permanentes de orden espiritual, siguen siendo los únicos capaces de asegurar la salvación de la civilización moderna.

BOLSA Y FINANZAS

BREVE RESUMEN DE LA SEMANA BURSATIL

Información facilitada por el BANCO DE BILBAO

Basta con mirar el resumen anterior para observar que las bajas, si bien en general de poca importancia, siguen dominando nuestro mercado de valores.

Y esta semana, al contrario de la anterior, no puede decirse que se vislumbre algo positivo. Empezó el martes con algún brío y con cifras más altas de contratación, pero se enfrió en seguida y así ha continuado en el transcurrir de la misma, acabando con igual desgana.

No han sido, repetimos, grandes las bajas, pero sí continuadas y unidas a las anteriores, de otras semanas, van sumando puntos negativos, sin que el dinero se muestre muy propicio al cambio de tendencia.

BOLSA DE MADRID

Cotizaciones	17-5	24-5	Dfs.
BANCOS			
España	790	801	+ 9
C. Industrial.	259	231	— 28
Exterior	490	480	— 10
Central	785	762	— 23
Banesto	955	950	— 5
Hispano	770	735	— 35
Rural	429	429	=
Popular	600	580	— 20
ELECTRICAS			
H. Española	355	351	— 4
Cantábrico	255	253	— 2
Nansa	200	190	— 10
Sil	295	282	— 13
Sevillana	199,5	198,5	— 1
Madrileña	256	250	— 6
FECSA	307	299	— 8
Fenosa	260	260	=
Leonesas	249,5	244	— 5,5
Chorro	170	172	+ 2
R. Zaragoza	167	163	— 4
SIDEROMETALURGICAS			
A. FF. CC.	660	660	=
M. y Cons.	262	260	— 2
Metálicas M.	226	222	— 4
Seat	280	279	— 1
Fasa	425	420	— 5
MINERAS			
D.-Felguera	483	470	— 13
Rif	840	860	+ 20
Guindos	334	325	— 9
Ponferrada	895	905	+ 10
QUIMICAS			
Explosivos	442	438	— 4
Petróleos	870	845	— 25
H.-Nitro	245,5	245	— 0,5
Q. Canarias	718	718	=
CONS. E INMOBILIARIAS			
Gra. y Cons.	252	243	— 9
P. del Ebro	164	155	— 9
U. Metrop.	650	645	— 5
I. Metrop.	212	214	+ 2
Alcázar	127	129	+ 2
Urbis	255	257	+ 2

Cotizaciones	17-5	24-5	Dfs.
ALIMENTACION			
Ebro	530	539	+ 9
El Aguila	674	650	— 24
Azucarera	208,75	206	— 2,75
TEXTILES			
Tefasa	292	285	— 7
Sniace	450	445	— 5
VARIAS			
Campsa	225	221	— 4
Cons. N. P.	265	258	— 7
Tabacalera	204	202	— 2
Telefónicas	356,5	357	+ 0,5
Marconi	150	148	— 2
Transmt.	237	233	— 4
M. Madrid	189	183	— 6
U.-Fénix	4.625	4.450	— 175
Hidrocivil	154	156	+ 2
Nicas	295	305	+ 10
A. Ibérico	240	240	=

BOLSA DE BILBAO

Cotizaciones	17-5	24-5	Dfs.
BANCOS			
B. de Bilbao.	1.065	1.050	— 15
B. de Vizcaya	955	940	— 15
NAVEGACION			
Navegación	925	1.010	+ 85
Nervión	4.925	4.925	=
N. Aznar	3.350	3.225	— 125
N. Bilbaína	2.065	2.065	=
Vascongada	2.475	2.475	=
QUIMICAS			
P. Española	745	720	— 25
Sefanitro	500	507	+ 7
Siga	140	146	+ 6
Unquinesa	373	375	+ 2
Resinera	190	183	— 7
Nicas	305	295	— 10
VARIAS			
A. y Comercio	152	147	— 5
Vascongados	148	150	+ 2
Sierra M. O.	240	230	— 10
Sierra M. P.	385	385	=
SIDEROMETALURGICAS			
A. Hornos	410.5	408,5	— 2
B. Wilcox	677,5	655	— 22,5
Basconia	797,5	797,5	=
Echevarría	575	575	=
Euskalduna	800	780	— 10
Mondragón	1.175	1.160	— 15
S. Bárbara	275	267.5	— 7,5
ELECTRICAS			
Iberduero O.	375	371	— 4
Iberduero P.	373	370	— 3
Iberduero N.	367	365	— 2
Iber. N. L.	351	349	— 2
Iber. N. S. L.	1.457,5	1.442,5	— 15
Viesgo	281	280	— 1
R. Zaragoza	165,5	165	— 0,5

BANCO DE SANTANDER
Fundado en 1857
Banca-Cambio-Bolsa
Caja de Ahorros
Mayor Pral., 70. PALENCIA

BANCO DE BILBAO
Banca — Operaciones de Bolsa — Pago de negociables de trigo
Mayor Pral., 113. — PALENCIA

anuncios por palabras

Compras

COMPRAMOS centenares de pollos tomateros. "Bodas la Rosario". Palencia. Teléfono 1421.

COMPRO motor Renault 8 H. P., señor Valles. Queipo de Llano, 12. Palencia.

COMPRAMOS - vendemos camiones gas-oil, gasolina, nuevos y usados, admitiendo cambios. Garage "AS". Calle Salamanca, 15. (Metro Estrecho). Madrid.

COMPRO grupo de riego con motor de gasolina. Rafael Marcos. Osorno.

Enseñanzas

ACADEMIA de mecanografía "Arroyo", método gratuito, buenas máquinas, comodidad. Colón, 31.

Fincas

EN SALDAÑA se venden dos tierras regadío y una de secano. Francisco Vega y en Palencia, Sr. Torrés. Mayor, 36, segundo.

VENDESE una casa en la calle General Amor, número 5, un piso desalquilado. Razón, en la misma casa.

Ganados y aves

VENDO 35 corderos. Ambrosio Abarquero. Villaviudas.

VENDO 100 ovejas ortuñas, juntas o en partidas. Valentín Aristín. Santa Cecilia del Alcor.

MULA vendo, tres años, prueba. Alfonso. Abarca.

VENDO cuarenta cancinas, dos carneros. Villamartín de Campos. Mariano Villaumbrales.

VENDO cerdos York, al destete. Parquindas (Villa Avelina). Anastasio Cabezón.

GRANJA Carro. Pollitas de un día y crecidas, raza Leghorn Blanco y Castellana Negra, alta selección y vigor; catálogos. Carretera del Cementerio Nuevo. Palencia.

VENDO cerdos al destete, ocho semanas. Huerta Nanclares. Puente Don Guarín.

HARINA de huesos 28.37% proteínas. Inmejorable. Establecimientos Heraclio Domínguez. Palencia.

DISCURRA y compare... Mil preparados para gallinas, pero uno solo eficaz: Galliol. Premiado en varias exposiciones.

VENDO caballo de 10 años, superior, trabajo toda prueba. Verlo y tratar, Teodosia Antón. Villanueva de los Nabos.

VENDO tres cerdos, macho y dos hembras York, sin castrar, peso, 60 kilos, buenos para reproducción. Melgar de Yuso. Enrique Rodríguez.

SE VENDE un carnero semental, elegir entre dos. Fausto Helguera, en Villoldo.

VENDO 25 ovejas de leche y 10 cancinas. Pedraza de Campos. Angel Martín.

VENDO 20 ovejas. Tratar, Autilla del Pino, Darío Aguado.

Maquinaria y Reparaciones

MOTORES a gasolina marcas «Rex» y «Campeón». Primeras marcas nacionales. Grupos de riego. Mangueras, correas, poleas, aceites «Campsa», carretillos para sacos. Almacenes Maquinaria Ortega y Ortiz de Zárate. Berruguete, 12. Palencia.

GRUPOS para riegos gasolina y eléctricos, correas, poleas, mangueras, accesorios en general y arados caballería y tractor, diferentes tipos. Tejeda y Cía.

CORREAS cuero, goma y lona y trapezoidales, carretillas, tornillería surtida. Almacenes de Maquinaria; Sobrinos de Fidel Diego, S. R. C. Palencia.

ENSACADORAS elevadoras metálicas, tres tamaños, de dos y tres ventiladores de gran rendimiento y limpieza. Completamente garantizadas. Fundición y Talleres Urbón», calle San Antonio. Teléfono, 1864 («La Carcavilla»).

SEGADORAS, guadañadoras, de acero. "El Ciervo". Aventadoras, ensacadoras, motores, vuelve trillas, poleas, grasas y aceites, repuestos en general. Almacenes Pinacho.

VENDO máquina segadora marca Cormick. Julio Marcos. Villajimena.

VENDO máquina beldadora seminueva. Miguel Herrero. Villadiezma.

VENDO motor Siemens, tres caballos. Lope de Vega, 21-3.º, derecha.

VENDO aventadora ensacadora con motor «Rex», dos caballos; 20 ovejas emparejadas. Agustín Merino. Villantodrigo.

MAQUINAS punto, patentadas, procedimiento italiano, con aparato dibujos (Jacquards). Rematadoras tres hilos. Máximas garantías. Facilidades. Imperio. Montera, 32. Madrid.

MAQUINAS tejer punto, «Juca». Ultimos modelos. Manuales, eléctricas. Tejido vertical y cenefas. Enseñanza gratuita, domicilio. Rematadoras para confeccionar. Agujas, accesorios. Antes comprar consulte Casa Esteban. Talleres: General Franco, 59.

MAQUINA segadora seminueva, marca «Ajuria», vende en Villaherreros. Luis Valles.

SE VENDE una noria y una motobomba, con su motor, seminuevo. E. Clivares. Monzón.

CARPINTEROS: Vendo máquina combinada C. E. F. E., con motor 3 H. P., como nueva. Para tratar. Cubero. Alar.

Pérdidas

PERDIDA: El día 23 se perdió rueda en el trayecto de Aguilar a Alar. Entregar a Angel Escudero Ramos, en Aguilar de Campoo.

Trabajo

CHICO interno, práctico mostrador bar, necesita Cafe Gran Vía.

NECESITO pastor de San Pedro en adelante. Moisés Gómez. Villamuriel de Cerrato.

SE NECESITA pastor padre e hijo mayor, de 16 años, de San Pedro en adelante. Tratar, Miguel Antolín. Villaldavín de Campos.

CHICA para fábrica caramelos. Productos Vena. Avenida Santander.

OBRERO agrícola, necesito preferible conozca regadío, doy casa. Justino Zarzosa. General Goded, 21.

SE NECESITA chica para cocina. Informes esta Administración.

SE NECESITA cocinera. Informes, Don Sancho, número 11-3.º.

SE NECESITA chica y asistenta. Bar La Carrionesa.

NECESITO pastor de San Pedro en adelante. Fortunato Rebollar. Villalobón.

NECESITO pastor para vivir en Husillos. Tratar, en Villaumbrales. Aragón.

NECESITO pastor San Pedro en adelante. Florencio Malanda. Villaldavín.

SE OFRECE pastor de San Pedro en adelante. Calixto Velero. Tariego.

TRABAJOS de torno, reparaciones garantizadas, motores Diesel gasolina, tractores. E. Alvarez. Modesto Lafuente, 23. Palencia.

REPRESENTANTE activo, introducido en Bares, Tabernas y similares, necesita importante industria, para la venta de artículo de novedad. Escribid con referencias: Apartado, 191. Vigo.

SE NECESITA oficial panadero bien impuesto. Simancas (Valladolid). Gerardo González (Panadería).

SE NECESITA niñera por las tardes, bien retribuida. Informes. Teniente Velasco, 3, letra A., entresuelo.

PASTOR: Se necesita de San Pedro en adelante, mayoral con ayuda capacitada para Baltanás. Tratar en Palencia, Antonio Velasco, Mayor, 260, ó en Baltanás, con su encargado.

SE OFRECE pastor. Práxedes del Olmo. Paradilla del Alcor.

Traspasos

TRASPASO bar, barrio nuevo poblacísimo, buena instalación, precio interesante, urge. Informes: Administración.

TRASPASO local con vivienda, sitio céntrico. Razón, Martín Calleja, 44.

Varios

TUBERIAS uralita. Para abastecimientos y conducciones de agua, en medianas y altas presiones. Uralita. Agencia Oficial de Ventas, Avenida José Antonio, 45. Telf. 1455. Palencia.

ATENCION labradores, antes de comprar sus remolques, visite Talleres Luis y Ruizpérez, donde encontrarán remolques de una a quince toneladas. Avenida Manuel Rivera, número 5.

CARRETEROS: Talleres Luis y Ruizpérez, vende toda clase de repuestos para remolques, ejes, cubos, discos tipo agrícola, etc. Avenida Manuel Rivera, 5.

VENDO casa con parcela y gallinero, 40 gallinas. Segundo Barrio, Carretera Valladolid. José Rodríguez.

VENDO vestido y traje primera comunión. José Antonio, 17, 3.º

VENDO carro vacas, seminuevo, 30 ovejas emparejadas. José Rodríguez. Naveros de Pisuerga.

POR SOBRANTE de ganado se vende un par mulas, tres años, o un caballo o macho de ocho años, cuatro dedos, máquina aventadora con motor, un caballo. Villasirga. Nestor Monedero.

CONSTRUCCION de remolques de todos los tonelajes. Talleres Mozos-Aristín. Avenida Santander, 35. Teléfono, 2782. Palencia.

VENDO finca, casa y un carro. Carretera Monte. Sr. Romany.

VENDO yegua 9 años, 4 dedos, ensacadora dos ventiladores, beldadora y útiles de verano. Ismael Martínez, en Támara.

SE VENDEN dos carros de par, una serret y motor tres caballos, con su grupo bomba. Tratar, Jenaro Saldaña. Quintanilla de la Cueza.

VENDO cuartones, machones, ripia y 60 cántaros de vino. Heliodoro Sevilla. Abastillas.

Vehículos

BICICLETA vendo. Chocolates San Miguel.

VENDO carro de par terciado, buen uso. Magaz, Germán Puertas.

VEA la nueva moto Rieju 175 c. c. Arranque eléctrico y delco. Arranca con sólo pulsar un botón. Representación: Mayor, 27. Oficinas.

TRANSPORTES Sáez, carga hasta cuatro toneladas. Tfonos. 1721-2860.

VENDO carro usado. Eugenio Sáez. Venta de Baños. (Azucarera).

SE VENDE carro varas con arreos, en buen uso. Tratar, Clementino Caballero. Rivas de Campos.

Ventas

VENDO 1.500 arrobas paja trigo. Constantino Merino. Bustillo del Páramo.

SE VENDEN vezas y guisantes en grano, para pienso. Almacén Sobrinos Francisco Payo.

VENDO mostrador y cafetera. "Bar Teo". Palencia.

VENDESE fábrica jabón, pequeña. Precio moderado. Razón: Gestoría Fernández, San Juan, 2. Segovia.

VENDO escopeta, fuego central, dos cañones, seminueva, barata. Casas del Hogar, 6, primero, izquierda. Sr. Fernández.

POMPAS FUNEBRES
Hontiyuelo
CASA FUNDADA EN EL AÑO 1880
Mayor, 134-180. Tfns. 1707, 1583, 1850 y 3060. — PALENCIA

ALTOS HORNOS DE VIZCAYA, S. A.

Capital social: 1.125.000.000 de pesetas:

Domicilio social: BILBAO

Suscripción de 200.000 Obligaciones de 1.000 pesetas nominales cada una

ESTA EMISION SE AJUSTARA A LAS SIGUIENTES CONDICIONES:

Tipo de emisión: 96 por 100, libre de todo gasto para el suscriptor.

INTERES: 6,75 POR 100 ANUAL CON IMPUESTOS A CARGO DEL OBLIGACIONISTA, EXCEPTO EL DE TIMBRE DE NEGOCIACION, QUE SERA A CARGO DE LA EMPRESA.

CUPONES: SEMESTRALES EN 30 DE JUNIO Y 31 DE DICIEMBRE, SIENDO EL PRIMERO A COBRAR EL DE 31 DE DICIEMBRE DE 1957.

Amortización: 50 años, a partir de diciembre de 1957.

Rentabilidad líquida: 5,34 por 100

sin considerar la prima de amortización.

Se solicitará la admisión de estos títulos a la cotización oficial en las Bolsas de Madrid, Barcelona y Bilbao, gestionándose también la admisión a la pignoración en el Banco de España y su inclusión en las listas de valores admitidos para las reservas matemáticas de las Compañías de Seguros e inversiones de las Cajas de Ahorros, Montepíos y Mutualidades.

Aseguran esta emisión los siguientes Bancos:

Banco de Bilbao — Banco de Vizcaya — Banco Urquijo
Banco del Comercio — Banco Hispano Suizo — Banco Hispano Americano
Banco Asturiano — Crédito Navarro
Banco de La Coruña — La Vasconia, S. A.
Banco Castellano
Banco de Tolosa

La suscripción quedará abierta desde el día

1.º de Junio de 1957

en las Oficinas Centrales, Sucursales y Agencias de los mismos, quienes se reservan el derecho de declararla cerrada tan pronto como haya sido cubierta.

M.C.D.2022

Madrid al día

Carnera y Uzcudun dos grandes rivales y excelentes amigos

Los "vendedores de ilusiones" piden un reajuste de su comisión

¿Habrá que meter en la horma las calles de Madrid?

Madrid.--(Servicio de ARGOS especial para nuestro periódico. Prohibida la reproducción).

Hemos tenido ocasión de ver estos días por Madrid a dos viejas figuras del deporte. Nos referimos al campeón mundial de los grandes pesos, Primo Carnera, y al campeón de Europa de la misma categoría, Paulino Uzcudun. Dos hombres archipopulares en el mundo entero, que, siendo encarnizados rivales en los cuadriláteros más importantes, no dejaron en ningún momento de estar unidos por la más estrecha amistad.

Los continuos lances de la vida les han vuelto a unir, siquiera unos días, y los dos púgiles han recordado sus glorias y sus sacrificios, renovando su sincera amistad, y gozando los dos de la cariñosa simpatía y popularidad del pueblo madrileño, que mejor que cualquier otro sabe rendir tributo de admiración a los que en otro tiempo vieron pelear bravamente, sin que decayera el afecto mutuo que les ligaba.

Dos grandes campeones, en definitiva, de existencias casi paralelas, que en el ocaso de sus vidas deportivas, acaparan todavía la atención del mundo entero. Ello únicamente puede ser posible por la especialización que con su enorme sacrificio supieron adquirir. Ni los elementos decisivos que en ellos concurren de nobles disputas, de largas separaciones, de etapas difíciles y duras, han dañado la amistad lejana y pura, que en otros años entablaron. Primo Carnera, a su llegada a España, manifestó que su mayor deseo consistía en abrazar a Paulino Uzcudun. El sincero sentir ratifica su amistad. Así son estos hombres: dos grandes campeones y dos excelentes amigos.

En esta capital, donde se dan cita todas las comisiones asamblearias, ha tenido lugar una reunión un tanto pintoresca. Nos referimos a la asamblea de administradores de lotería, que, entre otras cosas, han pedido derecho a la sucesión y reajuste de sus comisiones.

En lo que se refiere al reajuste, los "vendedores de ilusiones" han solicitado un aumento del porcentaje actual de la venta --que en Madrid es de un 2 por 100—, hasta la fecha distribuído del siguiente modo: si venden mucho, poca comisión; si venden poco, comisión excesiva. Y así, todos ganan igual, poco más o menos, cosa justa, sin género de dudas.

Una lotera incansable, doña Luisa Valdés, ha declarado que, no obstante todas las adversidades, el oficio de "vender ilusiones" es uno de los más agradables y simpáticos. Porque ven la cara sonriente de todo el que entra a comprar o a cobrar. Porque, muchas veces, tienen ante sus ojos, sin saberlo, una inaccesible cantidad de dinero.

Como mujer de experiencia que es, pues tiene sesenta y ocho años, doña Luisa Valdés, viuda de Justo, cree firmemente en la intuición. Tanto, que se ha atrevido a anticipar el Gordo de Navidad de este año, aunque las papeletas, no estén aún en venta. ¿Podría ser el 17.845?... Anótelo usted, señor, por si se le ponen en un escaparate. En este valle de lágrimas hasta eso puede ocurrir.

Madrid, como es sabido por todos, es una de las ciudades de mayor ajetreo y dinamismo. Son muchos —no nos atrevemos a dar un porcentaje concreto, pero desde luego es elevado— los coches que, sobre su normal colorido, llevan parches de indefinidos y vivos colores.

El multicolor y llamativo emplastecido de aletas y portezuelas en los automóviles son los vivos gallardetes y enseñas que cantan a viva voz la infinidad de accidentes, sin importancia algunos, que diariamente ocurren en nuestra ciudad. Y es que Madrid se está quedando pequeño, para la cantidad de vehículos de motor que transitan por sus calles. El rodar de los coches es lento, penoso y lleno de obstáculos. El aparcamiento se hace imposible y, en muchos casos, hay que acercarse o retroceder andando, a veces hasta kilómetros, al punto de destino. El problema tiene difícil solución, pero el coche hoy ya no es un lujo, sino una necesidad, y la incógnita debe ser despejada.

Cierto que se han construído algunos lugares de aparcamiento, pero resultan del todo insuficientes. Los conductores miran alertamente y con vano optimismo la manera de encontrar el más insignificante hueco entre dos coches, para colocar el suyo. Estos aparcamientos de ocasión en las principales arterias de nuestra capital suelen escasear. Son muchos los madrileños que, aun teniendo coche, han renegado a sacarlo a la calle, por encontrar más cómodo el volver a ser sufrido utilitario del «taxi». ¿Habrá que meter en la horma a las calles de Madrid?

PUNTOS DE MUCHA ATENCION

Obtenga usted gratis el libro en colores, de Artiach, "Recetas Españolas", reuniendo puntos. Guarde los sobrantes para otros libros todavía mejores.

Puntos en los envases de María Artiach, Chiquilín, Quesinas, Wafer Coki, Artikeik, etc.

GALLETAS Y CHOCOLATES ARTIACH

El tiempo en España

LLUVIA Y FRIO EN AVILA

Barco de Avila, 25.—Al mediodía comenzó a llover en esta población y en toda la comarca. El agua beneficia considerablemente las faenas de la siembra de alubias. La temperatura ha descendido, viéndose por las calles nuevamente los abrigos y gabardinas.—Cifra.

LLUEVE INTENSAMENTE EN LA PROVINCIA DE MURCIA

Blanca (Murcia), 25. — Desde las primeras horas de esta tarde llueve intensamente y continúa el mismo temporal y con igual intensidad a las ocho. La cantidad de agua recogida hasta este momento es superior a 40 litros por metro cuadrado. Hace tiempo que no se registraban lluvias tan copiosas. Con este motivo se interrumpió la recolección del albaricoque, pero se estima este agua muy beneficiosa para las viñas.—Cifra.

El partido Escocia-España comenzará a las cinco y media

Madrid, 26.—Alineaciones para el partido España-Escocia que se jugará hoy en el Estadio Bernabeu:

España. — Ramallets; Quincoces, Garay, Segarra; Vergés, Gensana; Basora, Kubala, Di Stéfano, Mateos, Gento.

Escocia.—Yourger; Parker, Young, Caldow; Mac Coll, Dockerty; Smith, Collins, Mudle, Baird, Ring.

El partido comenzará a las cinco y media de la tarde y será arbitrado por el inglés Leafe, con jueces de línea de su país.—Alfil.

Los Toros

NOVILLADA EN CORDOBA

Grave cogida del novillero Antonio Rua

Córdoba, 25. — Con tiempo amenazando lluvia y regular entrada, se celebró la novillada de feria. Ganado de Esteban González, de Utrera, que fué bravo y manejable.

Curro Puya porfió en su primero, al que mató de una entera y descabello (Ovación). En el quinto, al hacer un quite, resultó cogido Antonio Rua, pasando a la enfermería. Curro Puya trasteó al bicho con precauciones y mató de media estocada. (Palmas). En el que cerró plaza, por cogida de Rua, Curro Puya también trasteó con precauciones y mató de dos medias y descabello.

Miguelín fué ovacionado al banderillear a su primero. Faena variada y valiente, al son de la música y entre aplausos. Mató de una estocada que hizo rodar al bicho. (Dos orejas, rabo y dos vueltas al ruedo). En el sexto estuvo breve, para dos pinchazos y una estocada delantera. (Palmas).

Sánchez Saco, en su primero estuvo valiente y mató de media estocada. (Ovación). En este novillo, al colocar un par de banderillas resultó volteado el peón Rafael Saco «Cantimplas», que pasó a la enfermería. En el séptimo, hizo faena al son de la música. Al dar un pase resultó volteado aparatosamente, resultando con el calzón destrozado. Le prestaron unos pantalones y continuó muy valiente. Mató de dos medias estocadas y descabello. (Ovación y vuelta).

Antonio Rua hizo faena variada a su primero, saliendo volteado dos veces. Dos pinchazos, media y descabello. (Palmas).

En la enfermería fueron facilitados los siguientes partes facultativos:

El novillero Antonio Rua presenta herida por esta de toro en la región crural derecha con dirección ascendente externa, con rotura de los músculos aduptores y sartorius, llegando hasta el hueso fémur y contusionando el paquete váscula-nervioso. Pronóstico grave.

El banderillero Rafael Saco «Cantimplas», sufre herida de asta de toro en la región iliaca Pronóstico menos grave. Doctor Ortiz Clet.

Después de asistidos los heridos, pasaron a sus respectivos domicilios.—Alfil.

Contrarrevolución en Haití

Un grupo de oficiales jóvenes envía un ultimátum al general León Cantave

Hacía cuatro días que había implantado un régimen militar

Puerto Príncipe, 25.—Un grupo de oficiales jóvenes del Ejército, encabezados por el ex jefe de Policía, coronel Pierre Armand, ha presentado al jefe de las fuerzas armadas, general León Cantave, que hace sólo cuatro días instauró en Haití un régimen militar, un ultimátum para que abandone el Poder. Armand ofrece a Cantave un salvoconducto si sale del Cuartel Dessalines, en que tiene establecido su cuartel general y le amenaza con que los sublevados vayan en busca suya si rechaza el ultimátum. Señala un plazo de media hora para que Cantave conteste.

El general Cantave, que tiene consigo en el cuartel unos quinientos hombres, autorizó inmediatamente a quienes deseasen abandonarlo a dejar el edificio.

El corpnel Armand tiene su cuartel general en el aeropuerto de Boven. A través de Radio Commerce ha invitado a toda la oficialidad a sumársele y ha anunciado considera llegado el momento de aceptar la jefatura de las fuerzas armadas que le ofreció el lunes el Consejo ejecutivo civil. Tal ofrecimiento fué lo que llevó a Cantave, a quien se pretendía así destituir, a establecer su Gobierno Militar. Armand dimitió la Jefatura de la Policía y unos sesenta oficiales pidieron la baja en el Ejército, en señal de protesta contra el régimen de Cantave. Parece siguieron su ejemplo algunos jefes, entre ellos el comandante Mercier, director de la Academia militar y el capitán de fragata Basile, jefe del servicio de guardacostas, que se cree con los principales colaboradores de Armand, cuya acción sigue a 4 días de huelga general y constante redoble de tambores durante la noche, tendente a deshacer el sistema nervioso de Cantave y los suyos. Afirma el coronel Armand que el propósito que le guía es cumplir los deseos del derrocado Consejo ejecutivo civil y se califica de impresionante el despliegue de fuerzas hecho por él.—Efe.

SE DESENCADENA LA GUERRA CIVIL

Puerto Príncipe. (Urgente), 25.—La guerra civil se ha desencadenado en Haití, al iniciarse una batalla entre dos fracciones del Ejército, que se disputan el control del país.

Las tropas que apoyan al general de brigada León Cantave, y los insurex-jefe de Policía de Puerto Príncipe, ex-jeef de Policía de Puerto Príncipe, libraron una batalla de una hora, con empleo de artillería, en plena capital, a mediodía. La batalla se produjo frente al edificio de la Embajada norteamericana.

Cuatro seguidores de Armand resultaron muertos al hacer explosión, durante el combate, una pieza de 75 milímetros. Dos personas civiles resultaron igualmente muertas por disparos de fusil.

La batalla comenzó al sitiar un grupo de oficiales jóvenes rebeldes, bajo el mando de Armand, al general Contave y a sus seguidores, en el edificio del Alto Mando Militar, y exigir su rendición Los rebeldes lanzaron un ultimátum pidiendo el fin inmediato del régimen militar. Cantave no contestó a dicho ultimátum. Entonces, las tropas de Armand emplazaron varias piezas de artillería delante de los cuarteles donde se había refugiado Cantave y abrieron fuego contra ellos Desde los cuarteles contestaron al fuego y dispararon también contra dos guardacostas que estaban anclados y que eran adictos a Armand. El fuego se prolongó durante una hora y se detuvo a las dos de la tarde (hora local).

Entretanto, las fuerzas armadas enviaron órdenes al coronel Pierre Virtus, el oficial de mayor graduación que se encontraba con Cantadentro de los cuarteles, para que arrestase al general. No se sabe si Virtus intentó llevar a cabo la orden recibida.

Ambos bandos cuentan con fuerzas de unos quinientos hombres cada uno. La zona de combate está localizada alrededor de la Embajada norteamericana. La Embajada está generalmente cerrada los sábados, pero hoy el embajador y todo el personal se encuentran en el edificio para mantener constantemente informado al Departamento de Estado en Wáshington, sobre los acontecimientos.

La calma registrada a las dos se debió posiblemente a la celebración de negociaciones entre las dos fuerzas contendientes. Sin embargo, se espera que se reanude la lucha hasta que se rindan las tropas que apoyan al general Cantave.

Mientras que ambas partes se encuentran casi igualadas en efectivos humanos, el grupo de Cantave tiene armas más pesadas y modernas y cuenta con equipo militar, entre el que se cuentan vehículos, artillería y carros de combate ligeros. Las mejores armas de que dispone Armand parecen ser piezas de artillería ligera. Sin embargo, los hombres de Armand tienen el control de la Aviación. Algunos aviones volaron sobre los cuarteles donde se encuentra Cantave y arrojaron hojas en las que pedían la rendición. Amenazaron con bombardear el lugar si no se rendían, pero hasta ahora no han cumplido su amenaza.

La situación se convierte por momentos en caótica y existe el peligro, cada vez mayor, de que las multitudes se lancen a las calles. Los servicios telefónicos y por cable desde Puerto Príncipe han sido cortados y las comunicaciones por radio están igualmente interrumpidas. Las informaciones procedentes de Haití han sido conseguidas utilizando el teléfono desde el mismo edificio de la Telefónica de Puerto Príncipe, único lugar todavía con comunicaciones con el exterior.—Efe.

MUDANZAS ARRIBAS
Nuevo Auto-capitoné
Plaza Mayor, 5. — Teléfono 2988
VALLADOLID

NO-DO DE SUCESOS

¿FUE TODO UNA FARSA?

Las Palmas de Gran Canaria, 25. — Sobre el misterioso suceso recientemente ocurrido en la ciudad de Telde, resulta ahora que el joven Luis Báez, que apareció amordazado en las inmediaciones de la casa donde vive su novia, después de haber sufrido violento golpe en el estómago, ha dicho que todo lo ocurrido obedeció a pura fantasía. Existe la sospecha de que fué el propio Luis quien se maniató y se puso un pañuelo en la boca. También se ha aclarado que es incierto que le transportasen a hombros 800 metros de distancia, después de golpearle. Luis Báez permaneció cuatro días en el hospital, pudiéndose apreciar que no existía la lesión estomacal que alegaba. La Benemérita sigue realizando gestiones para esclarecer totalmente este asunto. —Cifra.

EL NIÑO QUE SE CAYO A UN POZO

Anorville (Nueva York), 24. — El niño de siete años, Bennox Hooper, que estuvo enterrado en un pozo de arena durante 23 horas la pasada semana, ha sido dado de alta en el Hospital y ha regresado a su casa. El estado del niño es completamente satisfactorio según informan los médicos del Hospital donde ha sido asistido.—Efe.

MUEREN LAS DOS HIJAS

Rlisle (Inglaterra), 25. — Dos hermanas de 24 y 6 años de edad, respectivamente, han resultado muertas en un incendio, mientras su padre, desesperadamente, intentaba salvarlas. El angustiado padre consiguió poner a salvo a su mujer y otros cuatro hijos, arojándolos por la ventana del primer piso, pero no pudo auxiliar a las otras dos que se encontraban en la parte posterior de la casa. La casa, por otra parte, se encuentra próxima a la estación de los bomberos, pero cuando éstos llegaron y consiguieron entrar en el interior del edificio, las dos hermanas estaban muertas.—Efe.

Sí, pero KLINERSOL
LAVA Y LIMPIA MEJOR
PRUEBELO UNA VEZ Y NO VOLVERA A USAR OTRO

DOCTOR SARACIBAR
Enfermedades de los ojos
CONSULTA PARTICULAR
Marina de Escobar, 4
Teléfono, 2815. Valladolid.

Dietario

Domingo 26 de Mayo de 1957

SANTORAL. — V de Pascua. — Santos: Felipe de Neri, fd.; Eleuterio, p.; Zacarías, ob., Cuadrato, Felicísimo, Paulino, Prisco, mrs. — Beato Pedro Sanz, Fokien China. (Misa: Domingo V de Pascua. Color: Blanco).

Sale el sol a las 4'50 horas y se pone a las 19'32 horas. Sale la luna a las 2'47 horas y se pone a las 16'37 horas. Luna nueva el día 29.

REFRAN. — Turbiones en mayo, buen tiempo el resto del año.

EL TIEMPO EN PALENCIA

Barómetro: A las dieciocho horas de hoy, 701'1; a las ocho horas de ayer, 697'5. — Temperaturas: Máxima de ayer, 15'8; mínima de hoy, 3'6. — Dirección del viento: A las dieciocho horas de ayer, NE; a las ocho horas de hoy, SSE. — Humedad relativa media, 57 por ciento.

MATERIAL DE OFICINA, EN I. G. DIARIO DIA

EFEMERIDES. — 1591: Muere San Felipe Neri. — 1642: Batalla de Honnecourt. — 1831: Ejecución de Mariana Pineda. — 1866: Nace Felipe Clemente de Diego. — 1911: Primer vuelo París-Madrid.

Barreiros Diesel
EL MOTOR ESPAÑOL
55 Y 90 H-P
CAMIONES TURISMOS
EXPOSICIÓN Y VENTA
C/BURGOS, 15
Teléfono 2313
PALENCIA

Brillante recepción en el Palacio de la Moncloa

La ofrecieron los reyes del Irán en honor de las autoridades españolas

Madrid, 25.—En el Palacio de la Moncloa se ha celebrado esta noche una recepción, ofrecida por Sus Majestades el Sha de Persia y la emperatriz Soraya a las autoridades españolas y Cuerpo diplomático. En la puerta del palacio recibieron a los invitados el ministro plenipotenciario del Irán en España, embajador Yadollah Azodi con su esposa e hijos. A las ocho y media bajaron de sus habitaciones los soberanos persas. El Sha vestía uniforme militar y la emperatriz, traje de cock-tail, color Burdeos, con grandes flores estampadas en rojo y rosa y se adornaba con aderezos de brillantes. Los soberanos pasaron a uno de los salones de la planta baja y ante ellos desfilaron las numerosas personalidades que asistieron a la recepción, que fueron presentadas a Sus Majestades por el primer introductor de embajadores, Barón de las Torres.

Entre otras personalidades acudieron al palacio de la Moncloa los marqueses de Villaverde; los ministros de Asuntos Exteriores, señor Castiella; de Justicia, señor Iturmendi; de Industria, señor Planell; de Educación Nacional, señor Rubio; del Aire, teniente general Lecea; de Agricultura, don Cirilo Cánovas; de Hacienda, señor Navarro Rubio; de Trabajo, señor Sans Orrio; de Obras Públicas, general Vigón; de Marina, almirante Abarzuza y de Comercio, señor Ullastres; el Nuncio de S. Santidad, Monseñor Antoniutti y la totalidad del Cuerpo diplomático acreditado en España; el jefe del Alto Estado Mayor, teniente general Asensio; los jefes de los Estados Mayores de los Ejércitos de Tierra, Mar y Aire; el presidente del Consejo de Estado, señor Ibáñez Martín; el del Tribunal Supremo, señor Castán Tobeñas; miembros del Consejo del Reino; ex ministro, don Alberto Martín Artajo; subsecretarios, directores generales y autoridades locales de Madrid.

Terminada la presentación fué servida una copa de champán y los soberanos persas conversaron con los ministros del Gobierno, los marqueses de Villaverde y otras personalidades.—Cifra.

HOY VISITARAN LA SIERRA DE GREDOS

Habiéndose aplazado la salida de Sus Majestades Imperiales, para Sevilla, el Shahenschah, acompañado de altas jerarquías del Estado, marchará hoy domingo, a la Sierra de Gredos.

EL SHA OBSEQUIADO CON UN PEGASO

Madrid, 25. — Su Majestad Imperial el soberano del Irán, Mohamed Pahlavi, ha sido obsequiado con un coche «Pegaso» por el I. N. I. El obsequio ha sido muy del agrado del emperador, quien inmediatamente, acompañado por un técnico de la casa, realizó una excursión de pruebas, que estimó muy satisfactoria.—Cifra.

PARFUM CONCRETA BRILLANTINE POUDRE-FAIC LOTION-SAVON EAU DE COLOGNE ESSENCE POUR BAIN
HABANITA
souligne votre personnalité
Molinard
CONCESIONARIO:
DEMETRIO SUAREZ ROS
PALENCIA

Más de cinco millones de dólares para maquinaria

Han sido adjudicados a España por la Administración de Cooperación internacional estadounidense

Wáshington, 25. — La Administración de Cooperación Internacional, ha adjudicado a España 5.298.000 dólares para la compra de una gran variedad de maquinaria y otro material.

Las partidas más importantes de esta cantidad serán destinadas por el Gobierno español, como sigue:

1.618.000 dólares a piezas de maquinaria agrícola; 645.000, a tractores; 123.000, a piezas y vehículos de motor y 285.000 a equipo agrícola, todo ello para el Ministerio de Agricultura y 507.000 a aparatos eléctricos para la industria eléctrica.—Efe.

GRAN FERIA DE GANADO VACUNO
el día 28 de Mayo en
POLACIONES
Ganaderos, no dejéis de acudir a esta feria donde podréis adquirir los mejores ejemplares

Se crea la Comisión interministerial distribuidora de vehículos industriales

Madrid, 25.—El "Boletín Oficial del Estado" publica hoy una orden de la Presidencia del Gobierno por la que se crea en el Ministerio de Comercio la Comisión Interministerial Distribuidora de vehículos industriales.

Esta Comisión tendrá por misión efectuar la distribución de vehículos del mencionado tipo importados con cargo a licencias debidamente autorizadas por el Ministerio de Comercio. La Comisión estará integrada por un representante de cada uno de los Ministerios de la Gobernación, Obras Públicas, Industria, Agricultura y Comercio y otra de la Delegación Nacional de Sindicatos. La presidencia de la Comisión corresponderá al representante del Ministerio de Comercio.

Por el Ministerio de Comercio se dará cuenta a la Comisión que se crea por esta orden de las licencias que se concedan para la importación de vehículos industriales. Los importadores de tales vehículos pondrán los mismos a la disposición de la Comisión Interministerial Distribuidora de vehículos industriales. En cada momento, y previa la aprobación de la Oficina de Coordinación y Programación Económica de la Presidencia del Gobierno, la Comisión dictará las normas que considere pertinentes para la distribución de vehículos industriales.—Cifra.

CEMENTOS HONTORIA, S. A.
(CEHOSA)
DISTRIBUIDOR PARA PALENCIA Y SU PROVINCIA
"ARROYO"
FABRICA DE PIEDRA ARTIFICIAL
Almacén: C. Alisal, 41. Telf. 1519
Oficinas: Mayor, 78. Telf. 2062

Se complica la crisis francesa

RENE PLEVEN ENCUENTRA MAS DIFICULTADES DE LAS PREVISTAS PARA FORMAR GOBIERNO

París, 25. — Los dirigentes de los partidos políticos franceses se han negado a hacer las concesiones que permitirían la formación de nuevo Gobierno.

En círculos allegados a Pleven, se dice que éste ha realizado poquísimo progreso, si es que realizó alguno, por el camino de cohonestar los criterios de los 14 grupos políticos de Francia. Los partidos siguen tan intransigentes como anteriormente, y se añade en esos círculos que Pleven pudiera manifestar al presidente Coty que la mejor solución sería la vuelta de Guy Mollet al Gobierno, pero con mayor base parlamentaria.

René Pleven conferenció hoy con diversos dirigentes, incluso de su pequeño partido de la U. D. S. R. Los derechistas independientes y campesinos han manifestado a Pleven, por boca de Antoine Pinay, que están dispuestos a cooperar con los demás para salvar a la nación, pero Pleven no ha logrado arrancar al jefe conservador el compromiso de que sus partidarios entren en un Gabinete de jefatura socialista.

En nombre de los republicano-populares, Robert Lecourt declaró a Pleven que ese grupo es contrario a una solución que excluya a los socialistas.

Y los socialistas, que se reunirán con Pleven a las tres de la tarde del domingo, parece han decidido no gobernar en unión de los independientes.

La masa parece desinteresarse por completo de la crisis, pero los problemas financieros tienen preocupadas a las altas esferas, incluso parlamentarias.—Efe.

Tercer aniversario del señor

DON LUIS ZUMAQUE MERINO

que falleció en Palencia el día 26 de Mayo de 1954

A los 41 años de edad

Después de recibir los Santos Sacramentos y la Bendición Apostólica

D. E. P.

Su desconsolada esposa doña Juanita de la Calle Santos; hijos Luis y María del Olvido Zumaque de la Calle, padres Félix y Saturnina; madre política Constantina Santos, hermanos Agustín, Indalecia y Victorino, hermanos políticos Julia Merino, Emilio Martín y Olvido de la Calle; sobrinos, primos y demás familia,

Suplican una oración por el eterno descanso de su alma

El novenario de misas que comenzará hoy, día 26, a las ocho y media, en la Parroquia de Nuestra Señora de la Calle, así como todos los sacerdotes que puedan aplicar la misa en este día, serán aplicadas por el eterno descan so de su alma.

M.C.D.2022